臺灣日日新報　夕刊
十月四日
夕刊一部定價二錢
編輯兼發行人　佐々木
發行所　臺北市榮町四丁目卅二番地　臺灣日日新報社
基隆支局　臺中支局　臺南支局　花蓮港支局　大阪支局　東京支局

銘酒　桐白鹿

頑敵を撃破猛追撃 信陽に重大脅威

子路河、得隆店を占領

【○○にて三日發同盟特派員】信陽に向つて西進中のわが諸部隊が三十日羅山附近より行動を開始して以來執拗な抵抗を續け來つた敵も○○部隊の猛攻に漸次後退し三日早朝より欄杆舖（羅山西方三里）以西の既設陣地内に逃避した、わが○○部隊は直ちにこれを追撃し一擧に二里前進目下欄杆舖附近の敵を攻撃中、一方羅山の西南方に向つた○○部隊は三日朝には羅山西南方四里の要點子路河及び得隆店を占領し信陽の前線要地五里店の側面に重大脅威を與へるに至つた

双店、揚小灣を占據

【羅山二日發同盟】羅山より進撃せる我有力部隊は一日夜信陽方面へ夜襲を敢行して二日午前零時羅山南方八粁双店及びその西方五粁の揚小灣附近一帶に亘る敵陣地を占據、同日午後より三日午前にかけ余力を挙げて敗敵を追撃中

信陽、黄安を空襲

【南京三日發同盟】（中支軍發表）二日午後我荒鷲部隊は各十數機の編隊をもつて雨雲を冒し大別山系を突破し一部隊は信陽を襲つてその市街及び停車場に集結中の敵部隊を爆撃してこれを混亂せしめ又列車多數を爆破せり、他の一部隊は信陽の西方の要地中山舖及び五里店を爆撃し多大の損害を與へたり、同日秋山部隊も大別山系を越えて黄安（麻城西方約四十粁）を急襲し司令部、自動車部隊などを爆撃してこれに潰滅的打撃を與へたり

牛壁山要塞を占領

長江南岸の重要據點

【九江四日發同盟】わが○○部隊は長江南岸隨一の據點牛壁山（田家鎮の對岸）要塞に對し四日拂曉を期して總攻撃の火蓋を切り不意を衝かれて狼狽する敵を一蹴して午前九時十分遂に同要塞を占領した

【上海四日發同盟至急報】○○部隊報道部發表―本十月四日午前九時十分わが海軍陸戰隊は江上艦艇、海軍航空部隊及び一部陸軍部隊協力の下に田家鎮對岸牛壁山要塞を占領せり

東頭山を完全に占領

【陽新三日發同盟】陽新南方山岳地帯を攻撃中の東田、鈴木、藤村の各部隊は巧な進撃を保ちつつ三日午後一時東頭山を完全に占領した

壯烈な立體的猛攻擊

【九江四日發同盟】海軍陸戰隊及び一部陸軍部隊は四日拂曉敵の虚を衝いて牛壁山前面の敵陣地に攻撃を開始し一方江上艦艇の艦隊は相呼應して行動を起し濁流を蹴つて湖江、牛壁山要塞陣地に向つて猛烈なる巨彈を集中すれば彼我の砲聲は殷々として長江を壓し壯絶なる水陸戰を展開した、この時海の荒鷲は雨雲を衝いて戰場の上空に飛來し江上艦艇に陸戰隊と相呼應し陸地を護る敵陣地に巨彈をもつて反復爆撃を敢行した、この立體的猛攻により牛壁山要塞は瞬く間に濛々たる硝煙に包まれ敵は早くも動搖し初め海軍陸戰隊及び一部陸軍部隊は直ちに突擊前進に移り午前九時すぎ遂にこれを完全に占領し牛壁山砲臺上には海軍旗及び日章旗が燦然と翻へつた

汜水、鞏縣を爆擊

【北京三日發同盟】北朝、鄭原、坂本各部隊新鋭○○機は三日午後隴海線汜水及び鞏縣附近の隧道及び鐵道を爆破し完全に隴海線の交通を遮斷、全機無事歸還した

拓相は農相兼攝か

【東京四日發同盟】政府は宇垣外相の後任決定と同時に近衛首相の拓相兼攝を解き差當り有馬農相或は末次内相の兼攝とする方針であるが外地米問題に關する主管省關係たる拓相の地位に鑑み健康上支障なき限り有馬農相の兼任となるものと見らる

重光駐英大使に 外相就任の内交渉

第二候補は齋藤大使

【東京四日發同盟】近衛首相は速かに專任外相を決定すべく慎重銓衡を進めた結果第一候補として重光駐英大使に白羽の矢をたて外相就任の内交渉を進めつつあり同大使の承諾を得ない場合は第二候補として……大使に出馬を要請することとなる模様である

（寫眞は重光駐英大使）

更に第三國側の反省協力を要望

北支軍で聲明發表

【北京三日發同盟】北支軍當局では今次事變勃發以來第三國人の生命財産を尊重し特に本年四月徐州會戰に於ては声明を發して第三國の反省協力を求めるところあつたが今回更に今後作戰において第三國側の被害を減少するため外交、宣傳を通じて第三國側に左の通要望をなした

（北支軍三日發表）黄河以南における京漢線沿線新鄕附近以西隴海線沿線道口中間地域におけるその人民並に財産に關し當軍は既に要請したる所見を速かに且つ嚴重に實行せられんことを要請す、即ち第三國においてはこの際速かに適當の處置を執られたく既に通報したるものの外においても昨日の經過に從ひ要望せるものあらば日本軍の攻擊特に爆擊が行はれる際、日本軍に反抗する部隊軍事施設などをその財產に近接せしめざるの措置などに關しても萬遺漏なきことを希望す、日本軍は第三國人の生命財産を保護するため敢て作戰上大なる不利をも忍びつつあり、第三國側においても宣言を諒し善意をもつて戰鬪遂行の狀態を認識の上日本軍の作戰に協力せられんことを要望す

ヒトラー總統歴史的第一歩

熱狂するズデーテン

【ベルリン三日發同盟】ヒトラー總統はヘンライン黨首、ライヒナウ陸軍大將、ヒムラー親衛隊長を同伴三日午前十一時自動車でドイツ、チェッコ國境を越えズデーテン・ドイツ人の熱狂的歓呼の中にズデーテン地方の主邑アッシュに歴史的第一歩を印した、ヒトラー總統一行は續いて沿道を埋めるズデーテン・ドイツ人の歓迎裡にアッシュからエガー（チエブ）に到着した、この日エガーの街はハーケンクロイツ旗に埋められ市民は口々にハイル・ヒトラーを連呼して總統一行を迎へた

獨國防軍の進駐を完了

【ベルリン三日發同盟】一日歷史的チェッコ進駐を開始したドイツ國防軍は相次で第一、第二區域を占領したが三日午前豫定通り西部カールスバード方面の第三區域に向け進駐を完了した

ヒ總統次の目標は バルカンと獨佛和解

A・P伯林電報の報道

【ニューヨーク三日發同盟】チェッコ問題解決後に來るべき歐洲政局の變動如何は各方面の注目を惹き各種各樣の觀測が行はれてゐるが三日ニューヨークに達したA・Pベルリン電報はヒトラー總統の次の目標はバルカン方面にありこれがため獨佛兩國間の和解に努めるだらうと次の如く論じてゐる

ズデーテン問題解決後に來るべきヒトラー總統の新目標は次の諸點に要約されやう、即ち第一はハンガリーを始めトルコ、ユーゴースラヴイア、ブルガリアなどバルカン諸國に對する經濟的關係の確立であり既にフンク經濟相はこれが打診のためバルカン各地を訪問した事實があり、第二は獨佛間の諒解確立であり、これにより多年不倶戴天の仇とされてゐた對立關係は恐らく解消されることとならう、第三は新しい基礎に立つた米獨通商條約の締結である

尚ヒトラー總統とチェンバレン英首相は去る三十日の四國會談に際しドイツ舊植民地問題にも觸れ今後九十九ケ年の期限附租借の可否について多少話合ひを行つたがドイツ植民地問題は表面化しないこととなつた模様である

海の荒鷲九月中の廣東空爆三十八回

【香港四日發同盟】南支防空司令部發表に據ると九月中におけるわが海軍機の廣東空襲は三十八回にしてその延機數は七百三十八機投下爆彈九百九十五個、軍事施設の被害三百六十五ケ所

四國協定に對し英下院非難

武裝休戰に過ぎぬ―と

【ロンドン三日發同盟】チェンバレン英首相は一日再開の英國下院において四國協定の内容を報告し余は本協定には何等撤回すべき條項乃至は讓歩なりとする點は包含されてゐないと確信する旨所信を披瀝、更に英獨共同宣言の趣旨を説明軍備強化の必要を力說したが右チェンバレン首相の演說に對し勞働黨首アトリー少佐は首相が今回の危機打開に當り終始讓歩と妥協を事とした態度に遺憾の意を表し四國協定は武裝休戰に過ぎないと論じ又自由黨首シンクレア氏も前外相イーデン氏同様チェンバレン外交の軟弱振りを非難した

清水部隊長壯烈な戰死

【石家莊三日發同盟】去る一日午後太原東方壽陽地方三里の戰鬪で清水喜代美（高知縣出身）部隊長は敵彈のため壯烈な戰死を遂げた

公正な改革には進んで之に協力

卸商業組合協議會で決議

米穀配給改善

【東京三日發同盟】商業組合中央會では三、四の兩日日本橋倶樂部に全國米穀商關係商業組合協議會を開催、戰時下における商業組合と商業者の將來對策を協議すると共に政府當局の企劃する米穀配給改善問題に協力避けるとともに政府當局の企圖する米穀配給改善問題に關する對策を協議することとなつてゐたが、その第一日は三日午前十時より同所に米穀商業組合關係全國協議會を開き全國各地より商業組合、商業組合各代表多數出席、移出商に殖地仲買商業組合に關し種々協議した結果左の決議を滿場一致可決、政府當局に關係方面に陳情することとし正午一先づ休憩した

決議

時局下に於ける米穀配給改善の極めて重要なるに鑑み米穀商業組合はその配給機構たるの重大なるを痛感し公正妥當なる改革に對しては進んで之に協力する……

……活用しこの際全國的に商業組合の結成普及に邁進されんことを望む

更に午後は米穀卸商業組合全國聯盟を組織することに決定、これが全國聯盟結成のため適當な方法に就き協議委員を各一名宛選任することと午後四時過ぎ散會した、右全國聯盟の要綱左の如し

一、目的　全國米穀商業組合相互の連絡を圖るとともに共同の利益を增進し米穀商業組合の改良發達を圖ること

一、組織　全國米穀團又は地區商業組合を以て組織し本部を中央會内に置き必要に應じ支部を設置することを得、尚本聯盟は適當なる時期に法律に基く聯合會……

する組合は卸及び小賣何れかの聯盟に加入することとす、但し何れの聯盟に加入するも自由とすること、又移出入又は産地仲買商業組合はこれを卸商業組合の聯盟に加入するものとす

審議を一應終了

臺灣重產特別委員會

【東京三日發本社支局特電】臺灣重要產業特別委員會は三日午前十時より開會、午後四時東京に於ける審議を一應終了した、右に就き總田財務局長は之が委員會關係につき大體の要領を得たので四日午前十時半東京驛發列車で歸任の途に就き五日福岡より飛行機で歸任することとなつた、外二國と共に飛行機で歸任することとなつた

ブリユッヘル元帥投獄が確實視さる

極東軍に重大影響

【京城四日發本社特電】……

無絃琴

得意の絶頂にある世界的巨人―それはアドルフ・ヒトラーであるが、この人くらゐ幸運と大局見透しの才能に恵まれてゐる人も少いだらう。今や彼は、その昔の故郷の一部であつた前チェッコ国の西部ボヘミヤ地方、即ち自国領となつたズデーテン地方へドイツ進駐軍の後を追うて堂々と第一歩を踏み入れたのである▲これを歴史的光榮などと言つてもピンと來ない。思へば實にヒトラーといふ人くらゐ、数奇な運命の持主も珍らしいだらう。今から五十年前に當時立派な獨立國たりし墺太利に生れたペンキ工が、歐洲大戰で蹶起しドイツ軍に從軍、遂にドイツ人になつて了ひ、政治的勢力を得てナチス國家を創建して其の勢威隆々たるに至つても、故山（オーストリアの）のげえる肖獨ベルヒテスガーデンの山荘に多く居住してベルリンには必要の時だけしか行かない▲この愛する故山オーストリアをも彼の手でドイツに併合し、今度は更に、歐洲大戰の結果、墺太利から分割して作つたチエッコ国の一部ズ地方をも、巧妙な外交と武術とによつて堂々と併合し、既に一千万の新しいドイツ国民と、四百……

その日その日

御内帑金三百万円を賜はり、軍人遺家族援護の資に充てさせらる。銃後の感激興起が、まさしくと想見される

○

ヒトラー總統の眼が、今度はどちらの方向へ向けられるかが、歐洲大陸の新しい話題と關心らしい

○

押つ詰まる樣に、黄河北岸から西段隴海線を壓してゐる皇軍、戰局を支配する程の大發展を、近きに期待する

○

江南の要衝、江北の信陽、何れも武漢防備の重大據點、その何れが先に陷落するか、國民關心の一焦点

○

蔣一人の頑迷と頑張りとが、極東の不和と混亂とを來してゐる。この毒草の根を日支兩國が協力して引抜くことが、何より根本の問題

○

第三國人が見ても"支那には蔣目は無い"。何のための大犧牲なんだ。身を殺して仁をなした吳佩孚の爪の垢でも、蔣に煎じるか

新しき秩序 (10)

芹澤光治良作　小林秀恒畫

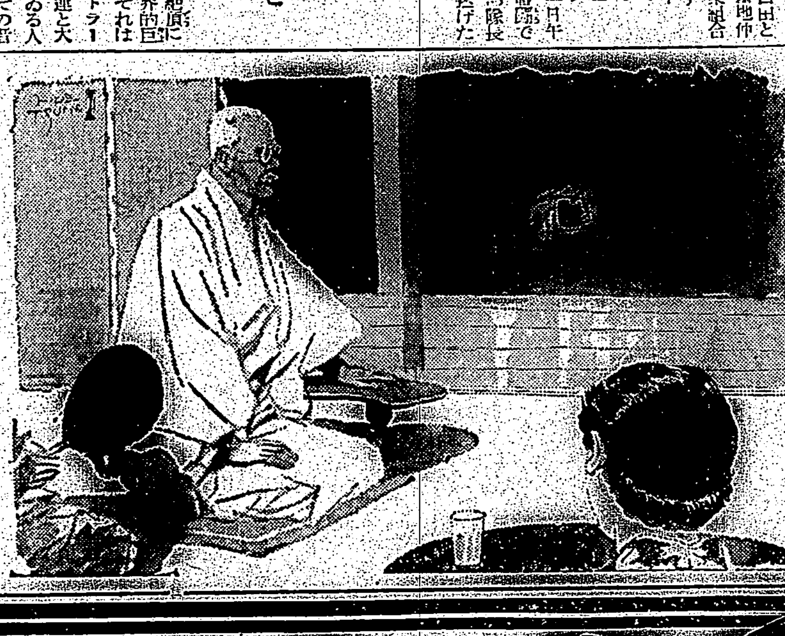

直子の問題（二）

――中橋さんがお父さまにお會ひすれば、その前か後かに、必ずこちらへお寄りになる筈である。直子はさう考へて、彼の訪問を心待ちにした。

中橋は商工省の事務官であるから、四時の退廳時間には、すぐ歸れなくても、夕食頃までには×務省の官邸の日本家の方へ寄るものと、直子は豫想してゐたが、遂に彼は寄らず、父も歸らずに、母と二人で寂しい晩餐をした。

三人の兄や姉が、兩親の家から巣立ちした後のこととて、彼女は志賀家の獨娘の地位にゐた。ただ次兄の次郎が思想問題から家を去つたのでなければ、この地位を、もつとあまく享受できるのだが、表向きには行方不明として扱つてゐる次郎の事が、直子の心にふと暗い雲のやうにかげる時がある。

直子が夕食後、いつもの通り稽古をしてみると父に呼ばれた。あゝ、やはりさうだつたと、彼女は胸をつかれるやうにして、老先生の庭に面した廣い日本間の書院の方へ出向いた。

――何日振りにお父さまのお顔を見るのかしら。

部屋の手前の縁側で、お部屋から出る波多野氏にぶつかつた。波多野氏が辭去するのだから、今夜はもう父は國務から放免されるのだらうと、直子は思ひ

「あの、只今、お父さまにお茶をたてますから、波多野さんもいかが？」

と、部屋の中の父に聞えるやうな声で誘つて、氏の袖の手を遮つておかうとした。

「うん、波多野君、まだ歸らんでもよからう」

と、父の声が内側から聴えたので直子もこの分ならば父もご機嫌が惡くないと安堵した。

父は縁近くに座蒲團を持出して……

志賀氏が謹嚴な樣子でゐると、近づく者は誰も用心して大もらしい表情をつくるが、直子は、父の部屋も一種の聖地で、こちらは非つてくだけなければ父を堅くすることになると、幼少の頃から自然に會得してゐる。

「お父さま、お茶をたてませう」

志賀氏は抹茶が好物であるが、

「今夜は止めよう。眠れんといかん。波多野君にはビールはどうかな」

と、につこりともしない。しかし、これとて珍らしく上機嫌な證拠である。

「お父さまもおビールになさる？」

「うん」

閣議のおありの日かしらと、直子は考へた。閣議ではご滿足な報告でも受けたのであらう。それとも、中橋さんとのお話がよろしいことであつたのかしら。

母夫人もその座に出て來たが、口數も少く水のやうに落着いて坐つてゐて、直子が代つてビールを注いだ。しかし、父はそれを飲むでもなし、唇を堅くむすんで外を眺めてゐた。月光のせいか、父の白い髭が銀色のやうに見えて、あゝ、お父さまもお年を召したと、直子はふと寂しく思つた。

まだ幼い頃、父が縁先へ座布團を持ち出してビールをのむそばで直子は枝豆の莢を剥つてあげたことを思ひ出した。その頃も、謹嚴な父ではあつたが、まだお役人の時代の、家も小さくて、どこか親しみ易い父であつた。彼女がピアノが欲しくて、終日目を赤くして母にせがんだ翌日、夕食後父がひよつくり

「ピアノを買ふ金もないが、置く場所もない。ピアノよりもつと面白いものがある」

と箴言のやうに云つて、役所の帰途買つて來たグリムのお伽話の豪華本を出してくれた。彼女の讀書癖、文學愛はその豪華本に目を拓かれたやうにも思はれる。

「直子は在學中に結婚したくないのかな」

……

愛の大問題!!

●子供が欲しがるからといつて、考へなしにお菓子や玩具ばかり與へるのは本當の愛ではない。

●子供が喜びながら爲になるもの、これが一番です。何がよいでせう。

●教育家、熱心な父兄方の賞讃する『講談社の繪本』をお奬め致します。

●毎月僅かの御奮發で、幼い魂が善導され、將來立派な人になり、幸福になれるとしたら、こんな嬉しい投資はないと思ひます。

講談社の繪本 新刊三冊發賣!!

與へて安心！毎日に良くなる!!

支那事變 海軍大畫報 附 海の荒鷲 奮戰美談

高橋三吉閣下御推奨！

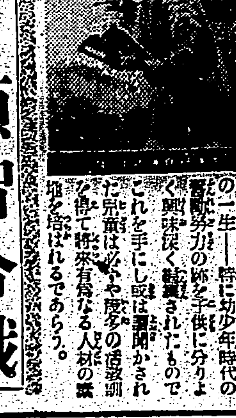

二宮金次郎 附 繪物語 大會

一木喜德郎閣下御推奨！

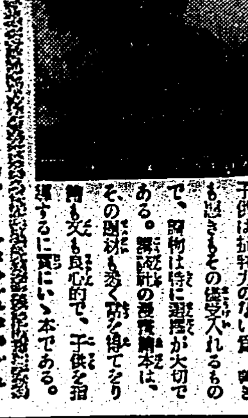

漫畫と頓智合戰

若槻禮次郎閣下御推奨！

右三冊の外既刊八十三冊も各界諸名士教育家の賞讃を頂き、すごい評判です。

ますます大評判 お子様への贈り物は之が一番!!

東京 小石川 大日本雄辯會講談社發行（振替東京 三九三〇）

集中砲火を浴び部隊長の身代り
葉家集の激戰で太田曹長戰死

【○○三日發本社特電】九月十一日葉家集西方八百米高地の激戰の際第一線に在つて指揮中敵迫擊砲彈の破片を四ヶ所に受け名譽の戰傷を負ひた○○部隊の今不二雄中佐は目下○○病院で靜養中だが當時の模樣を次の如く語つた

頑强な八百米高地の敵陣を奪取すべく我部隊將兵一同は決死の覺悟を以て攻擊準備を完了したのが九月十一日、正に前進に移らんとした時迫擊砲の集中射擊で一時我軍は釘付けにされた敵彈が私の前後左右に落下するのを見て穴の中に伏せて居た太田清曹長は自分は穴の外に出て私を無理に穴の中に押込んだ丁度その時落下した迫擊砲彈が炸裂して太田は私の身代りになつて戰死し私は負傷したその時外に二名が戰死し○名負傷したが

負傷の 及川上等兵は胸と頭に迫擊砲彈の破片を受け倒れる時天にも轟く大聲で天皇陛下万歳と叫んだ私は身體に四ヶ所の傷に氣を失ひさうになり乍ら瞬間身の引締る思ひがしたこれでこそ日本の兵隊は强いのだ

尚今中佐は徐州戰の際北門一番乘の殊勳をたてた勇猛部隊長である

臺北州國語演習大會
宜蘭小と老松公で開く

台北州では十二日並十九日の兩日宜蘭小學校、台北市老松公學校に於て時局下に於ける國語統制員として國語演習大會を開催する事となつた

△十二日午前九時半から午後四時迄宜蘭小學校に於て開催(宜蘭、羅東、蘇澳郡出演)

△十九日午前九時半から午後九時迄、老松公學校に於て開催(臺北、基隆市並七星、淡水、基隆、文山、海山、新莊郡出演)

△出演者 國語保育園幼兒、國語講習所生徒、本年度卒業す可き公學校兒童、青年改習所生徒、青年團員等

△出演種目 會話、談話、唱歌、舞踊、劇技、劇、研究發表

△大會次第 整列、一同敬禮、開會の辭、國旗揭揚、皇大神宮遙拜、皇居遙拜、皇軍將兵武運長久、默禱、體操、行進、訓示、演習、講評、記念品授與、唱歌、愛國行進曲、万歲三唱、閉會の辭、一同敬禮

戰場で名を名乘らず
一兵士が國防獻金
決然と敵總攻擊に參加

【星子三日發同盟】廬山南麓隘口街を圍む四圍の連嶺に據つて頑强に抵抗する敵を猛攻中であつた小原部隊は一日前面に見上げる一山を占拠せよとの命に勇士達は非常に張切つてゐた、折柄同隊の小林忠三(橫濱市出身)上等兵は悠々小原部隊に用務をおびて來てゐた東報道部長名取勝之助氏を捉へ突然十円紙幣を出し「私はあすは前面の山へ突擊します、この十円は國防獻金でも風水害見舞金にでも願つて下さい、戰線では金の必要もありませんから」との申出に名取氏はこれを引取り姓名を聽いたが答へず三日前面の敵總攻擊が開始されるや決然挺身して行く元氣な姿を眺めた名取氏は爽やかに戰ふからそれが小林上等兵であることを聽いて感激して歸り早速國防獻金の手續を執つた

事變關係以外の寄附金募集を禁止
臺北州で各郡に嚴達

台北州保安課では昨年事變以來督府當局の方針に基き事變に關係なき方面の寄附金募集については可及的不許可とする事にしてゐたが事變は文字通りの長期戰に入り銃後に於てもなすべき仕事は益々多きを加へつゝあり殊に資金調整法の趣旨を體する意味に於てもこの際中止又は延期して何等差支へなき仕事の寄附金募集は一切禁止すべきであるとしてこの程管下各郡に對し前記方針をより一層强化すべき意味の通達を發した、たとへば從來當局に於て皇民化運動のため進んで慫慂しつゝあつた部落振興會集會所建設の如きも學校其他に於て使用出來る設備あるところは寄附金募集を許さぬ方針でまた學校、地方公共團體の寄附等もなるべく遠慮させる事となり目下係員の許に多數提出されてゐる許可申請書について一々嚴密に再檢討を行ひつゝある

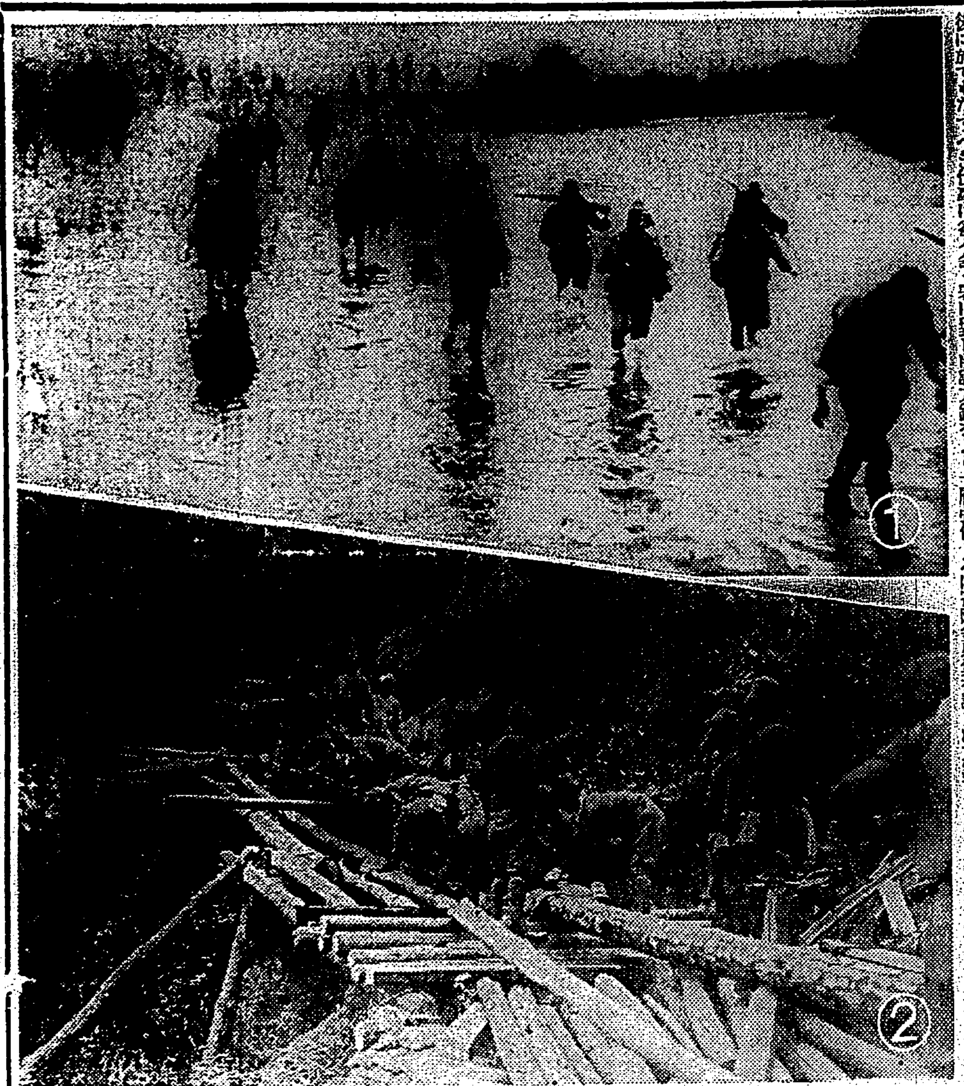

進擊!また進擊!
附近より○○へ進擊の皇軍部隊

(1)田家鎮へ迫り雨中を渡河決行する○○部隊 (2)亭子山中で橋を渡す○○隊 (3)亭子山洞門 ―陸軍省許可濟―

伯國在留同胞の赤誠こめた慰問袋
多羅間代表七千箇携へて歸朝

【橫濱四日發同盟】南米ブラジル在留日本人二十万の赤心こめた皇軍將兵慰問袋七千個を携へたブラジル中央日本人會代表多羅間鉄輔氏(五〇)が夫人同伴三日夜橫濱入港の南船りおでじやねろ丸で歸朝した同氏は語る

在留邦人の支那事變に對する關心は內地人に劣るとも劣りません、在留同胞は事變發生以來既に二十餘万円を國家に獻納し近くまた慰問袋發送を獻納する準備を進めてゐます、次の便船で更に慰問袋數千個が送られて來ますがその中には小學生の手紙や在留邦人間で愛唱されてゐる軍歌「東鄕元帥」や「爆彈三勇士」も入つてゐます

新竹一公の四十周年記念式

【新竹電話】新竹一公では四日午前十時より同校講堂にて開校四十年記念式を擧行、引續き物故職員の追悼會を行ひ、尚五日は記念運動會を開催する

爲替管理法違反事件
某方面へ波及か
山本檢察官が取調べ

【臺北電話】台北州刑事課並に台北南署刑事係が協力して檢擧した本島人便利屋の爲替管理法違反事件は大體取調べも峠を越した模樣であるが四日台北地方法院檢察局山本係檢察官が州刑事課に出張、自ら留置者を嚴重に取調べた結果愈々同事件は摘發により波及せる某事件に鋭い斜明のメスが加へられる事になつた如で某方面への波及は不可避の狀態となつた

本社わらわし隊 總督府許可濟

松田本社特派員は安慶下流にて殉職
けふ○○軍より公報

○○軍より臺灣軍參謀長宛松田本社從軍記者は安慶下流に於て殉職したる旨、四日公報が入つた

各方面の弔問と弔電

本社特派員松田務君の殉職に對しその後次の通り弔電が寄せられた

松田務君殉職の趣き哀悼の至りに堪へず謹んで茲に弔意を表す 東部自動車社長 山田金次郎

なほ本社に弔問を寄せた向は次の通りである

一見臺灣務局長、遠藤高雄州警務部長、伊藤臺北市社會課長、臺北州警務部長、臺南務官、佐藤商工技手夫妻、矢野臺北市助役、加藤臺拓社長、三卷俊夫氏、坂本臺灣銀行頭取、上田臺灣合同電氣社長、東洋自動車會社常務取締役、廣岡大阪商船支店長、支配人、水野商會長、池ノ上大成火災信用組合長、古川臺灣製糖業務課長、野村、林總督府城西分會副長、田上臺灣公論社長

中井中佐と福田海軍武官弔問に來社

本社特派員松田務君の殉職については四日午前中公報があつたが、台灣軍中井中佐並に福田海軍武官は四日午前中それぞれ本社を訪問弔問を寄せられた

メキシコの加教徒
長崎に伽藍を寄附
日本廿六聖人の記念堂

【東京三日發本社特電】最近メキシコに於ける日本研究熱は益々盛んなものがあるが殊に最近同國一千万のカトリツク教徒がメキシコ人の世界に於ける最初の殉教者として最も崇敬してゐる德川時代長崎で殉死した有名な二十六聖人の一人セント・フエリペ・デ・ヘスス師のため聖地長崎に記念の大伽藍を建設せんと大掛りな寄附金募集を進めてゐたところその金額も相當なものとなつたのでこの程同國大司教山口師の下に極めて最近の將來に於て當地に建設されることになつた當方に於て建設プランを急がれたしとの書簡が届き深い信仰を契りとして三百年前の歷史が海を越えて再認識され二千万メキシコ、カトリツク教信者の魂の寄金によつて「日本二十六聖人」殉教の地、長崎立山に壯麗な大伽藍が近く建てられることとなつた、之と時を同じうして「神の父から正義日本を說く」の抱負を抱いて渡米しカトリツク教を通して日米親善の人であるアメリカ各地の名流家庭訪問を續けてゐる大和學園長伊東しづゑ女史と市川百合子さん等の努力が實を結び本年末か來春早々二百名の米國男女信徒が日本殉教者の遺跡巡禮として來朝することになつた宗教的の來朝に就ては長崎に記念建立の通知があり一行立ちも實現されるものと見られ大伽藍建立と共に日、米、墨三國親善のシンボルとして長く日本の門口長崎を飾ることとなろう

ハンメル・ハンメル號
見事に太平洋を横斷
八十二日でサンピドロへ安着

【サンピドロ三日發同盟】ドイツ系米國人ピーターセン船長と夫人吉原だねさん外二名を乘せた冒險漂流人ハンメル・ハンメル號は去る七月十二日橫濱を出帆太平洋橫斷の壯途に上つて以來約三ケ月半太平洋の荒波と闘ひ悩ら漂浪の旅を續けたが橫濱ロサンゼルス間四千八百浬の荒波を八十二日間で突破し三日午後無事カリフォルニア州サンピドロ港に安着した、サンピドロ港岸沿ひには見物、歡迎の群衆が蝟集し僅か八噸の冒險漂流人に盛んな歡迎振りを示した

(寫眞はピーターセン船長夫妻)

の他に怪談を負つた

臺日ニュース
發聲映畫
今夜から第四十輯

本社發聲ニュース映畫第四十輯は四日夜より台北市內常設館の國際館、タイゲキ、大世界館、芳乃館に於て上映する

一、榮光輝ゆる青年大會一、大日本聯合青年團大會一、學生グライダー大會一、自轉車競爭一、全台灣男女中等學校水上競技大會

マイトに點火
逃げ遲れて重傷

【基隆電話】基隆郡瑞芳街九分四四番地採炭夫張文發(二七)及び同所一五九番地松氏(二七)の兩名は四日午前一時半同地台陽礦業九番坑坑口より五百二十尺の地點でダイナマイトに點火したが何れも逃げ遲れて爆發は右手指、本切斷、顔面その他に瀕死の重傷、松氏は頭顔面その他に重傷

基隆中央市場で良質木炭

【基隆電話】基隆中央市場では新竹に於ける木炭出荷組合からの委託に依り良質木炭の廉價販賣を試すこととなつたが新炭の高い基隆のこととて一般需要者から非常に喜ばれてゐる

本年度の農業移民
內地から八十一戸を入植

台灣總督府では明治四十一年度より大正六年度までに東部台灣に官營移民を行つたが成績思はしからず中絶、昭和七年度より私營移民を再開したところ[illegible]の移住者を見た、依つて十三年度に於ても八十一戸を內地各地より移住せしめることとなり三日臺務課より募集の要綱が發表された、應募者の資格は年齡二十歳以上五十五歳未滿の男子にして[illegible]

(一)補助金の下付、一戸當一、〇〇〇円の補助金を下付す[illegible]

十三の少女
異性故に惡事
各所から世帶道具を盜む

僅か十三歳の少女が異性故に世帶道具を盜み歩いてゐたと云ふ恐るべき事實が台北南署活の上、泥棒刑事の搜査によつて明かにされた右は本籍臺南州嘉義郡大林村一八六六當時基隆市義重町五ノ二○某鈴子(一三)ー假名ーで父は基隆炭鑛役所に勤務する人、生來の早熟から春のめざめにゐたたまれなくなつたものか大人も及ばぬ化粧道具一式を揃へて夢に見た異性を慕ひしつゝ無斷家出して台北に來り新起町二ノ四○山添スギノ方にー假名ーに居を構へて西門町某食堂

汕頭の製布業者を
漢奸として虐待
日本製機械使用の廉で

【香港押兼特派員發】汕頭より歸來した支那人の談によれば戰前同地方には日本製織布機が相當多數輸入せられ汕頭附近に工場を設け盛業を極めてゐたが今度の事變と共に日本製織機にて操業して居る工場は

漢奸 なりとして非常に壓迫を加へられ中には銃殺の憂き目を見たる者もあるとの事である、又戰前に於ては自己財產を亡隠或は政府の惡辣なる誅求より免れるために台灣銀行より借金をなし或は擔保の形式で家屋や土地等を台灣銀行により保護されて來たが此事變を好機として惡官吏及び無賴漢共は是を漢奸として脅迫し金錢を强奪する等實に惡事至らざる無く善良な市民は土地に居る事は不安になり皆香港方面へ避難し來り居る狀態である

戰前香港に於て日本品を取扱ひ居たる人が自分の

故鄕 に用事の爲に歸る場合矢張漢奸として時に生命を奪はれる人もあり多くは金で解決し居る樣であるが中々生やさしき金額では收りがつかぬらしい

此の樣なわけで汕頭地方出の香港に於ける商人等は自分の鄕里にも歸る事が出來ぬ有樣である、戰局は愈進展し漢口の陷落も確定的となり來り爲め當地方の支那人の考へ方も餘程變り來り昨今支那人の腹の中は左の樣なものである

戰爭は最早勝つ見込は絶對にない又外國の援助も望む事は出來ないから結局已むを得ず日本と表面は

親善 關係に入るより外はないが、今度の樣に○○○が○○されて居るのだから腹の底から○○にはなる事が出來ぬ、何年でも永く待つて何日かは○○○する事が出來ると云うて居る

これは漢民族二千年來の考へ方であるが之れに就ては我が國も餘程しつかりと考へて途中で氣を拔き中途半端にする事は絶對に禁物である

角田體操選手
厭世自殺を遂ぐ
德島行汽船から投身

【神戸四日發本社支局特電】二日午後十時大阪を發した阿波共同汽船會社うらる丸が三日德島に入港した時三等切符一枚の不足を發見調査の結果右は一九三六年ベルリン大會に出場のオリムピック體操選手角田不二夫(二七)君(…郡大宮町)と判明遺書により厭世投身自殺と判明した(寫眞は角田選手)

鴨賣人を三人で毆り倒す

台北市大橋町二ノ二〇大工郭万成(三〇)外二名は三日午後六時半同地二丁目土地公廟前街路に於て大龍峒町五〇三鴨賣商人陳春金(三〇)と賣掛代金の事より爭論の擧句大立廻りをはじめ三名がかりで[illegible]はしめて逃亡した

滿洲國で農科大學を設立

【新京三日發同盟】滿洲國では北滿農科大學をハルビンに設立、康德六年より開校するに決定した、滿洲國農業開發が着々進展しつゝある折柄同農業者養成機關としての農科大學設立は非常に期待されてゐる

北教護聯盟理事會

台北州教護聯盟理事會は四日午前十時から州會議室に於て會長廣田知事司會の下に開會、出席者は鈴木副會長、市川理事長、常務理事四名、理事二十九名、主事二名出席、先づ昭和十二年度事業並に決算の報告あり正午休憩の後午後再會、各方面との連絡に關し腹藏なき意見を交換した

自轉車屋の店員
各所を荒し捕はる

台北市東園町二七五自轉車屋店員郭清俊(二〇)は本年五月二十九日午後十時新起町一丁目某食堂前に於てケンネット自轉車一台を竊取し馬場町八四組歯器に賣却したのを手始めに九月十四日迄に自轉車十台價格四百円相當を竊取した事判明此程南署谷川刑事に依つて檢擧された

督府圖書館の閲覽貸出休止

サービスなどはつたが、僅かな給料ではとても虛榮心を滿足させる化粧代にも足りないところからつい惡心を起し、先づ去月廿八日の白晝自宅附近の某家にのりこみ家人が表で立話をしてゐる間に炊事場より白米、バケツ、茶碗、湯呑七點等を持ち出し、それと氣付いて奥さん達があつけにとられてゐるのを尻目にかけて人力車で悠々運び出し、然も附近一軒から同樣炊事道具、衣類等を竊取したが其他にも八回にわたつて時計、財布等を盜み歩いてゐたものである、炊事道具は全部自分の下宿でママ事の樣な自炊用に使用し、時計等は入質してゐたが、相當額を一時に費消してゐるので、後に糸ひく情夫があるものと見て搜査中、本人は頑として口を開かず詳細は不明であるが二十歳前後の與太者らしいと云はれてゐる、同人は小柄で刑事室では流石に恥かつたと感じたか始終啜り泣きしてゐた

坂座眞里芳氏
醫博の學位

台北赤十字病院產婦人科で新進學徒が最近僅日ならずして又復醫博の學位を授與された、帝大の醫學部教授會を通過した由、同君研究の最後の指導に當つた同校婦人科道氏は語る(寫眞は坂座眞里芳氏)

坂座眞君は昭和六年の臺北醫專出身で赤十字產婦人科に勤務し傍ら私の教室で研究したのです早田、大賀教授等の指導を受けたが早田氏亡き後、大賀氏の留守を引受け、今日では同君が醫長代理として每日の講義から患者の診療に當り令名を馳せてゐます、主論文は『產婦人科病域に於ける自己血漿內遊游赤血球の沈降速度に就て』以下四篇で下川博士と私の創案の赤血球沈降速度測定法を用ひ子宮癌、結核、子宮附屬器炎、妊娠惡阻婦人科患者の血液中に於ける赤血球の沈降速度の高低によりその診斷及び豫後判定に資したものです

尚此の外に臨床的問題を研究した十八篇の參考論文も添附してある

四條隆愛侯薨去

【東京二日發同盟】貴族院議員四條隆愛侯は宿痾の神經痛のため二日夕刻薨去した、享年五十九、侯は維新の際長州落をした七卿の一人として有名な先代隆謌侯の嫡男で騎兵少佐であつた

井出氏の嚴父逝去

杉原產業部務井出松太郎氏の嚴父百松氏は豫て胃癌に罹り療養中の所三日午後五時鄕里大阪府泉北郡山瀧村內畑の自宅で逝去した、享年七十八、葬儀は六日午後四時右鄕里で執行の由、因に井出松太郎氏は九月十四日以來歸省中である

坂本素魯哉氏遺骨

故彰化銀行頭取坂本素魯哉氏の遺骨は既に五十日祭も終つたので、一日東京本邸に迎つた上鄕里に埋葬することとなり、五日夜急行で台中發同午後二時五十六分台北着東門町一六六號坂本信道氏宅に安置されて七日の大和丸にて離台する由

あすの天氣

北部地方 東の和風晴時々曇
中部地方 北東和風晴後曇
東部地方 北の和風曇
西部地方 北の和風晴時々曇
南部地方 東の和風晴

父林昉流儀兼而病氣療養中ノ處藥石效ナク十月三日午前六時死去致候間此段辱知各位ニ謹告仕候
追而來ル十月六日午前八時自宅出棺於テ告別式相營可申候
昭和十三年十月四日
台北市下奎府町一丁目八十二
郭氏今 林啓傳 林述傳 林賛傳 林學傳 林家煌 林家薫 友人一同 親戚一同

會葬御禮
臺北市北門町七
井 男
親族總代

我は再び銃執らん
白衣の勇士杉谷一等上等兵が生死の間に口授した血涙の歌!
作曲 明本京靜 唄 霧島昇 佐々木章
Columbia レコード番號 二九九七八
コロムビアレコード

元祖 登錄商標 八の揚味噌

今晩の映畫
◆國際館 正一時上映 1報國突進 2臺日ニュース 3浮名三味線
◆大世界館 正一時上映 1表 2臺日ニュース・パラマウントニュース 3誘拐者 4家庭日記
◆新世界館 正一時上映 1風雲夜叉 2母なればこそ 3鞍馬天狗剣士前篇
◆タイゲキ 正一時上映 1臺日ニュース 2南海征服 3家庭日記前篇 4家庭日記後篇
◆芳乃館 正零時半上映 1パテーニュース 2強者の戀 3大毎・臺日ニュース 4明暗

兩手片足が無くても生きる喜びあり

"見世物に賣れ"と隣人は云ふ（中）

國民精神總動員中央聯盟囑託　中山龜太郎

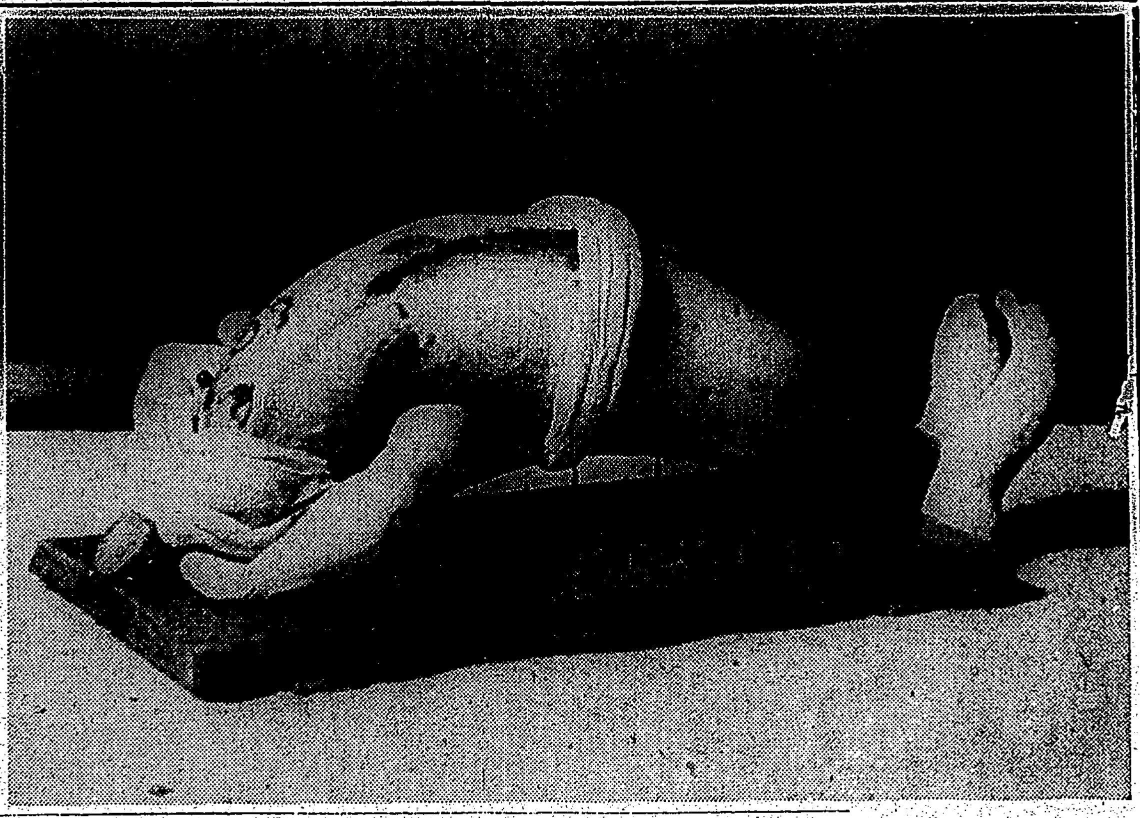

其頃母は私の將來と云ふことにつきまして心配するやうになりました。それは『あんな一本足を育てて何になるだらう、それよりも見世物に賣つて仕舞つて、斷山を眺めて何處かに再嫁すればよい』など近所の人達が申しました。

見世物に賣れと云つたつて親として賣れるべきものではありませぬ。再嫁せよと云はれても私のことを考へては再嫁も出來ません。心配したのは、あんな一本足を育てて何になるだらうと云はれた問題でありました。

イロ／＼苦んだ末、教會所に參つて、先生に訴へました。其の時教へられた、金光教の則への中に母は非常に力附けるものがあつたのであります。其の一つに『心配する心で信心せよ』と云ふのがありました。成程心配してもどうにもならない。そんな心配は神樣にお預けして**一生懸命働く事**だ、一生懸命に働いて居れば乾度神樣が道を開いて下さるのだと、教へるやうになりました。それ以來母は私に對して心配をしなくなつた。言ひ換れば母が私に希望を持つて呉れたのであります。

希望と云ふものは如何なる場合にも必要であります。希望のない生活には、向上もなければ發展もない喜びも感じられないのであります。殊に療養の生活には**希望がなくては**ならないのであります。自分の療養に希望が持てなかつたならば、どんなに立派な醫者がどんなに立派な藥を呉れましても、それは容易に恢復するものではないと思ふのであります。

實際希望を持つて療養致しますと云ふと自分の精神が半分以上大きな力を與へて呉れまして、直ぐにも恢復するものだと斯く思うて居ります。此希望と云ふのは自分の希望であります。自分だけの持つ希望でありますが希望の中には自分以外、自分の相手に持つ希望があります。相手と申しますと家庭生活にありましては**妻で云へば良人**、良人で云へば妻、親で云へば子供であります。先生と教へ子、醫者と患者と、斯う云ふやうに考へますと、働いてゐる人と働かして下さる人、どんな立場の人も相手があります其の相手に希望を持たなければならぬのでありますが、其中でも一番大切な相手に對する希望は、親が子供に對する希望だと思ひます。

私の場合私の母が希望を持つて呉れましたので、どんな苦勞でもそれを苦勞と考へませぬでした。男が一日に千貫の石を割る時に**母は千五百貫割**つて、それでも足りないと云つて、夜は鍛冶、花火、模型の內職をやりました。芝居活動があれば出掛けて行つて、座蒲團や火鉢を賣つての僅仕事をやりました。よく女にそれだけの勞働が出來たと思ひます之は母親であつたから出來たと思ひます。母が私に希望を持つて呉れたから出來た。母に信仰があつたから頑けられたと思ひます。私も母の苦勞を見て居りますと一生懸命にやらざるを得ませんでした。

紙上展(4)　バナナ人形

親行君行は
つらうござる
印度バラモン
つらうござる
眼のいろも
變るでござる（M・A）

臺日歌壇　安成二郎選

鵙鳴きて暮れ行く夕ふるさとの母を思ひて淋しかりけり　臺北　松延　平和

川の面の風は涼しも雨上りの堤防の上に子と來て立つ　臺北　相川　政子

朝日かげ靜かにさせばさ庭への木々の白露に照りかがよふ　鹿港　丁　酉山

さし交はす若葉の窓の風涼み新刃葉の歌をひもとく

風そよぎ木の間に見ればすがしけれ白雲ただよふ新高の峰

日に向き暑さ加はり今朝咲きし向日葵の花に夜の雨ふる

放牧の牛をり／＼に鳴きてをり衣縫ひをれば與遠しづけし　高雄　多加女

新涼に笹の葉ずれのさら／＼と夕涼しさ七夕祭り　臺北　岡田　シゲ

ちちのみの父のみ靈を迎ふると迎火焚けり旅に居りつつ

小夜更けて椰子の葉かげを洩る月の青き光が窓にさし入る

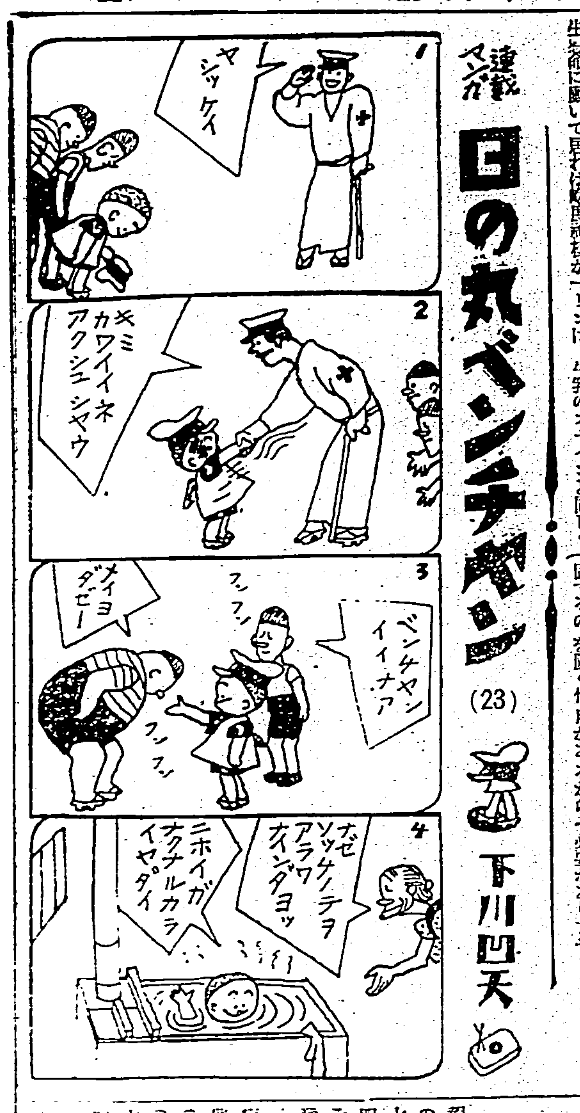

卵の食べ方

卵黄は卵白より不消化　調理法でこんなに違ふ

病人によし、子供によし、老人によし、卵は第一の滋養品として重寶されてゐますが、卵に對して正しい認識のない人が多い樣です中には卵黄は卵白より消化がよいやうに誤信し、生卵を用ひる際卵黄だけを取り、卵白を捨てる人がありますが、卵黄の蛋白質ビテリンは、牛乳のカゼインと同じく胃酸によつて凝固する性質をもつてゐて案外不消化なものです

○

ところが、これに卵白の蛋白質アルビユミンが混じると、ビテリンの凝固作用が著しく低下せられ從つて消化が早くなります、つまり卵白は、卵黄が胃液によつて凝固するのを防ぐ作用があるからです

○

生卵を空腹時にそのまま飲むと消化不良に陥り、ひどく胃腸を害ふものです、それで最もよい方法は、十分に泡立ててから炊きたての御飯にかけて食べることです

鶏卵の消化時間を調べますと

泡立てた生卵	一時間半
普通の生卵	二時間
燒いた卵	二時間
半熟の卵	三時間
固ゆでの卵	八時間

となつてゐますから病人や子供に與へる時はこの點を考へて調理する必要がありませう

秋口になつたとて油斷は禁物

まだ／＼飲食物への警戒が必要

醫學博士　竹田薫兵

朝夕の涼しさに漸く蘇生の思ひがして、夏の間氣をつけてゐた子供達の健康や飲食物への注意がとかく忽せにし勝ちになることが多いのです

涼しくなつたとて油斷は禁物、まだ／＼食物の腐敗菌は活潑に活動を續けてゐますから食物は腐敗することが夏と同じと考へねばなりません

それに、食慾が增して來る頃で子供は無暗に食べたがるのですが胃腸の機能は、暑さの爲めに弱り切つてゐるので、すぐ消化器の故障が起る、そこをつけこんで恐ろしい疫痢や赤痢又は大腸カタルに冒されるのであります

疫痢といへば、夏のものと考へられてますが、秋口にも相當これがあります。疫痢、赤痢、急性大腸カタルと三つの病氣のある中で疫痢が一番恐るべき病氣には相違ありませんが、病の初めにはこの三つのいづれとも決しかねる場合が往々あります。病が始まつてから二三日經てば、いろ／＼診斷的の檢査方法を行ふ時間の餘裕がないと稀に大腸カタルが疫痢と定められたりする場合があります。これは早く診斷を定め過ぎた醫師にも惡い點はありますが、診斷を急がせ過ぎる家庭側にも罪が無いとはいへません、と申しますと診斷が定まらなくて、手當が出來ますか？と反問されさうです。診斷はつかなくとも十分手當が誤りなく出來ます。殊に疫痢、赤痢、大腸カタルはいづれも初めは同じ手當でよろしいのです。この中、疫痢と赤痢は家庭での手當が出來ません、必ず傳染病室へ隔離しなければなりませんが、大腸カタルだけは傳染病でありませんから家庭で看護して差支ないわけです

病名からいへば三者異つて居り法的の取扱も一樣でありませんが家庭としてはそんな事は先づ考へる必要はありません、それは醫師が診斷確定してから醫師自ら屆出をするしないで決定する問題です家庭としては何でも一、二歳から八、九歳位までの子供で急に元氣がなくなり、時ならぬ時に午睡をしぐつたりして熱が出て嘔吐を催ふし、痙攣を起すやうであつたらこの三つのいづれかと考へて醫師の診察を受けるのに猶豫しない方がよろしいのであります、そしてヒマシ油を飲ませる、醫師の來るまでにヒマシ油を飲ませるのは惡いことではありませんが、すぐに醫師の診察が受けられる場合には何もせずにヒマシ油も飲ませずにおく方がよろしいのです、ヒマシ油を飲んで惡化する病氣がありますからです、もし診察まで手間どるやうなら已むを得ないから、ヒマシ油をなるべくたつぷりお飲ませなさい、三、四歳の子供では十五グラム位、七、八歳位では二十グラム位、砂糖水かサイダーへ浮かせて飲ませます、十分冷たくしてやると大抵吐きません、そして慌てずに汚物を速かにし、リスリン浣腸を行ひます

初めの日は一切の食物を與へません、しかし、さゆ、番茶は欲しがればお飲ませになつて差支ありません、一日三回か四回位になつてかまひません、頭へは氷嚢、氷枕をあて手足が冷えるやうであれば湯たんぽを施します一日位このままにして、翌日は熱が下り元氣の出るやうであれば生命の見込はあるものと見て居ります、一番惡い容體は痙攣のつづくことです初めの日も次の日も痙攣が止まらないのは見込が非常に薄いものです、次には嘔吐の止まらない場合です、痙攣と嘔吐と兩方つづくと絶望と思はねばなりません、とにかく大事に至らぬ中に早く手當をすることが何より肝要です

革ハンドバッグの若返り法

革製品は大切にしなくてはならない時です。色褪せたハンドバッグなどでも色揚げして若返らせて使ひませう。これを別色にするにはむつかしいものですから、同色を濃い目にあげる事にして、黑ならオイルブラック、赤系統ならオイルオレンヂかオイルレッド一〇に揮發油一、テレピン油一〇〇の割合で用意し革具はよく揮發油で拭きとりおき、テレピン油を湯煎で温め揮發油を入れてとかし染料を加へよくとけたら液の温かい内にブラシで塗り込み、乾かして又塗り數回くり返した後陰干にして乾いたら木綿の古切れでよくみがき、最後に革油をよくすりこみ、乾布でみがきクリームをつけて仕上げ磨きをするとよい。

秋の果物にはこんな藥效

みのりの秋もいよ／＼酣で澤山の果物が出廻つてゐます。その果物は、みんな藥效をもつてゐますから、せい／＼召上つて下さい

梨　先つですが、これは消化はよくないので病人には不向ですが、健康者には胃腸を刺戟して消化力をさかんにします。病人や子供に食べさせるとしたら汁をしぼつて飲ませた方がよいでせう

葡萄　滋養に富んでゐて藥用としていろ／＼效能があります消化器の疾患、不消化、喘息、腎臓炎等にもよいといはれます

林檎　消化を助け、心を休める作用があるので、頭をつかふ人や、黄疸患者、肝臓に障碍などの適藥です。胃腸病患者には砂糖だけで煮て與へるか、燒いて與へると滋養ある食物として適つて居ります

栗　下痢を止めます

柿　酒毒を消し、漆紅は火傷に効き目がある、又青い中に落ちた柿の實から澁を取つておくと上等の塗料が出來ます

柿のヘタは、シャックリの妙藥です。陰干したヘタの一、二匁を煎じてその熱いところを飲みます

無花果　蛋白質を消化するパパイヤの成分によく似たものであつて、いつぱんに消化劑として、生又は乾燥物を食前食後に食べます。ヨーロッパの二、三の國では、これを現に藥局方にも入れてゐる位で相當の效果が期待されるものです

育兒メモ

赤ちやんの下痢

初秋は赤ちやんの下痢が多い、さういふ場合は、一日位全く食物を與へず、時に番茶か重湯を少しづつ與へ、次の日から重湯スープ、葛湯などの流動食を與へ恢復を待つて、だん／＼普通の食事に移ります。下痢が起つた場合まづお腹を温めることが大切で懐爐かこんにやくを温めて手拭に包んであてやり、手足の冷るやうな場合には湯タンポを入れ、熱があれば頭部を冷してやります

下痢を止めることは禁物で、むしろ腸の中に何にも停滞してゐないものが腸壁をくしくことになりますから、ヒマシ油をのませるか、浣腸をするかして腸の內部をきれいにいたします。下痢を豫防し胃腸を丈夫にするために、出盛る果物の汁やマルツエキスを用ふるのは大變によいものです。

赤唐辛子の效用

戰地の兵隊さんにも敎へてお上げなさい

赤唐辛子が現はれて來ました、けふはこれを使つたその應用について專門家のお話を御紹介いたしませう。

◇　◇

赤唐辛子が身體のためによいことは大抵知られてゐますが、その應用の點になつては都會になるほど見逃されてゐるやうです。しかし、これからの季節には大いにこの赤唐辛子を利用することですね、なかなか功德のあるものですから。

◇　◇

第一　は寒い北支や中支あたりに征戰する皇軍の勇士達へ送る慰問袋の中へは是非これを一つまみ入れてあげて下さい。

これを靴下靴の中に入れて皮膚にあてがひますと、寒さのため收縮した血管を擴げ、血のめぐりを良くしてくれるのでポカ／＼と温かくなるのです。

それは赤唐辛子の中に含まれてゐる辛味成分のカプサイチンが皮膚を刺戟して收縮した血管を擴げるから自然と血のめぐりもよくなつてくるわけです。

◇　◇

第二　[illegible]

爲れたといふやうな例は少くありません、たしかに、この赤唐辛子は寒さ時には馬鹿にならぬ藥です

◇　◇

第三　に食慾が進まぬ時や、消化がわるくて胃の工合が惡い場合にも一時に澤山はいけませんが、一回か一回半位づつ食後に食べますと健胃劑としての效果もありますから、そのことも申添へて皇軍の勇士にお送りになるとよろしいでせう。

◇　◇

第四　一般家庭で用ひる常備藥として赤唐辛子の中の有效成分だけを取つて置くのも何かと便利です。

それには赤唐辛子を刻んで盃一杯としたら、その十倍つまり十杯の純粹アルコールを加へて瓶に入れておき、時々振つて一週間も置きますと、有效成分がアルコールの中に溶出して來ますから、それを濾紙か絹目の細かい布で漉して「辛椒チンキ」を作つておきます。これを健胃劑としては汁又は茶の中に十滴から八滴位落して一日に數回飲むとよろしく、またこれは[illegible]

共同炊事により疾病率が低下

女工は女學生より發育優秀

共同炊事の良いことが各地から報告されて居りますが、臺中州下の工場四十三、男從業員二、一一七名、女從業員二、二〇五名計四、三二二名に就て調査した處、その結果がすばらしいことが判明發表されました。

まづ、發育狀況調査一年間の疾病率につき調査した結果が、消化器疾患に於ては平均減少率九九・〇五％、呼吸器疾患に於ては七〇・二七％、[illegible]

同州下のある工場では、女工と土地の女學校生徒との發育狀況を比較した處、入場當時は女學校生徒よりも劣つてゐたが、入場後三年で發育狀況の給食により著しく改善せられ、身長に於て〇・〇九、[illegible]

病原を知れば

手當もわかり　食事が進み精根は強まり　手足の痺れや頭の病を忘れ　安眠出來て　血壓は下る

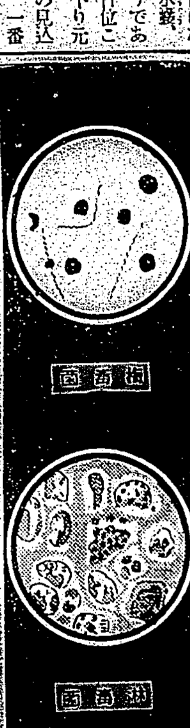

瘡氣と自惚は誰にもある

五尺の軀も一度病魔に冒されたら昨日に變る今日の慘さとは、眞に心細い次第。此の恐る可き病魔も原因がわかれば、すぐ手當が出來、こちらさないうちに治せますが、若し病原を究めず見當違ひの療法で其の場しのぎに憂身をさらせば、やがて病根は內訌し取り返しのつかぬ重症を招くに至ります。では此の病根とは何でせう『血行の不順は萬病の因』の古諺もある位で、即ち血行不順による內因に外因が加はり發病するのであります。して見れば血行を妨げる『ふる血』こそ眞の病原ではないでせうか。

前述で色々の疾病は、ふる血から來る血行不順の內因が眞の病原たる事に充分御氣付き願へたと存じます。外因とは氣候の激變とか、暴飲、暴食とか、過度の勞働等、すべて外部から襲ひ來るものの總稱。併し是も內因がなければ絶對に發病因とはなりませぬ。では內因となる『ふる血』とは何かと申せば『自惚と瘡氣の無い者はない』と迄言はれる程に若氣の過による感染毒に日頃呑む酒、煙草の害等が加はり血液を濁すから血行が妨げられるのであります。是等の現象を古方醫學では『ふる血のしわざ』と呼び、此の『ふる血』の排除を治病原則として治療術の研究を積んで參りました。御承知の如く此の『ふる血』がもたらす血行不順は動脈硬化から恐るべき腦溢血か、軽くても半身不隨、また腦細胞を冒せば馬鹿や痴呆になる腦梅毒、脊髄癆等、重症の內因となるばかりで無く罪なき子孫へも惡質遺傳を殘すに至ります。

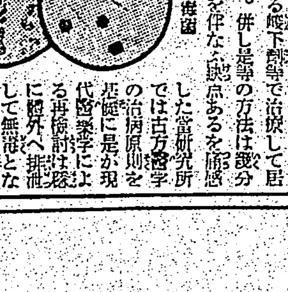

頭にふる血

しからば此の病原となる『ふる血』はどうしたら排泄出來るか。從來は蛭に瀉血を吸はせたり、吸角による瀉血法とか、發血劑と稱する峻下劑等で治療して居りました。併し是等の方法は幾分の副作用を伴ない缺點あるを遺憾とした當研究所では古方醫學の治病原則を基礎に是が現代醫藥學による再檢討は瘀血を體外へ排泄して無毒となり血行を整へますから、頭がハツキリ、耳鳴り、肩凝りや手足の痺れ痛み等の惱みも忘れ血壓は自然と下り、グツスリ安眠出來て恐る可き各種の重症を未然に防ぐ新療法の創見に成功しました。健康と長壽を願ふ方々は內因たる『ふる血』を取り、先づ血行を順調に導かれよ。內因がなければ抵抗力は旺盛となり外因を良く征服し十分當社の御期待に添ひ得る事と確信して居りますから。惱める方は是非本療法の一讀に依り實地御研究下さる樣。

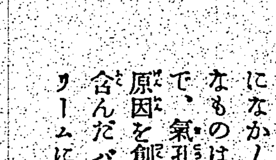

病毒菌　淋毒菌

頭重や耳鳴りも薄らぎ　血壓は下つて此の元氣

布袋街新市本（大工）　鈴木孝一

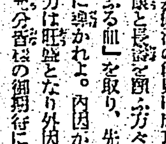

其の後毎日かかさず服用致して居りました處がとても重かつた頭重が薄らげ、あまつさへ耳鳴りも樂になりましたので、これは非常に良いと又近所の藥局に求め、引續けて服用しました。今日では大分體の調子が良くなり、血壓も常態近くに下り、此の分なら腦溢血にならずに濟んだかと內心喜んで居ります。現在では昔日の通り元氣になり長らくの病床からはなれる事が出來、これもひとへに貴研究所製のフルチ錠のお蔭と心から感謝致して居ります。

排毒と順血に　フルチ錠

主効　[illegible]

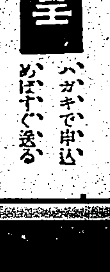

古醫學から再檢討
病毒排除　血液循環とふる血療法（四六判弐拾頁）
無代進呈（ハガキで申込めばすぐ送る）

◆こんな症狀の方は是非一讀あれ
▽頭痛、耳鳴、肩凝、手足の痺れる人（中氣、腦溢血）
▽動悸、息切れして、寢汗、冷汗に惱む人（心臓病）
▽便秘がちで吹出物に苦しみ眠れぬ人（梅毒、痔疾）

申込所　東京市京橋區西八丁堀二ノ三　古醫學研究所
電話京橋(55)二五八四番・二六二八番　振替口座東京六五三〇八番

何故…バニシングは滲透力の強いものが良いか？

手にとつてご覧下さい。簡單にバニシングの良し惡しが判りますから！

良い　バニシング、例へば國産最高のウテナバニシングは純質無脂肪性ですから、ベトつかずお肌に擦り込むとサラリと溶け込みます。皮膚深部に滲透した强力な美肌素が皮脂の分泌機能を調節し、皮膚組織に活力を與へて日焼け肌アレを防ぎます・又餘分の色素を除いて色白の潑剌たる青春肌を創ります

惡い　バニシングはベト／＼と糊を塗つたやうな感觸で皮膚になすつても豆腐粕のやうになか／＼滲透しません。こんなものは只肌の表面を蔽ふだけで、氣孔や毛穴を塞ぎ肌アレの原因を創ります・不純は油脂を含んだバニシングやベトつくクリームには充分御注意下さい・

ウテナバニシングクリーム

國産最高

正價・四〇セン・七〇セン

13.9-3.5

江戸桃花陣 (157)

海音寺潮五郎作 富永謙太郎畫

山地剣（九）

「あれつ！」

「無念！」

破裂の悲鳴と、血を吐くやうな剛然の叫びとは同時に起つた。力のかぎり、うらみのかぎり、執念のかぎりをこめて突き出した剛然の刀は、わづかに、破裂の[illegible]を貫いたのみだつた。

「おのれ！」

狼狽しながらも、のびきつて、崩れた剛然の頸筋に、兵衛は抜きうちをあびせかけた。

「むむむむむ」

醜悪なうなりを上げて、剛然はうつ伏せに倒れた。はげしく手がふるへ、[illegible]がふるへてゐたが、それも、次第にゆるやかになり、そして動かなくなつた。死んだのだ。

かうした場合に起りがちな愛憐の情—[illegible]つながら忘れ果てて、死者をあはれむ心は誰にも起らなかつた。皆、それぞれに、あまりにもこの男に苦しめられて来て、心のその痛手がまだ生々しかつたためであつたらう。

「をしい学者だつたが、学問の本道を踏み違へてゐた」

立花御衛だけが、心の中でさうつぶやいた。

が——

意外なことが起つた。

すつかりことぎれてゐるとばかり見えてゐた剛然が、突然、

「無念だ！」

とはつきりと叫んで、血の中でむく／＼と動きはじめたのだ。

妖鬼に似た怨念に、ぞつとして一同止つた。誰も何にも言はない。兵衛ですら、真青になつて、唇をふるはした。

剛然は、起き上らうとするかのやうに、両度も足をちぢめ、首のばさうにもがいてゐたが、がくりと顔を上げると、そのまま動かなくなつた。今度こそ、本当に死んだのだ。

やがて、その頃になつて、剛然の家来共が駈け立てたが、説明すると、すぐおとなしくなつた。

官界に隠然たる勢力を持つてゐる剛然ではあつたが、同情にはならなかつた。その家の不思議な[illegible]が彼の暗の多い生活を最もよく批評してゐたし、あまりつき立てると、要路を握る要路の大官も多数あるので、隠密の間に一切を葬つてしまつた。

一日ばかりの後—

都門に爽涼の秋気の訪れる頃、龍之介は江戸を引き揚げて、山の故郷に向つた。

あまりにも緊迫のしげかつたこの数ケ月が、郷愁を感じさせることであつたことは勿論だが、最も大きな原因は、立花御衛によつて、武家政治の崩壊を説かれたことに在つた。

御衛は言ふ。

「武家政治は必ず崩壊する。なぜなら、武家政治の土台である武家階級はあんなにも腐乱し、あんなにも腐敗してゐるではないか。武士だと空威張してゐても、金持の前には、たとへそれが町人百姓であらうと、見苦しい阿諛をすることをいささかも恥ぢぬではないか。役人の腐敗ぶりはどうだ。一切が賄賂運動によつて決するではないか。武家政治は、今や中心を羽蝕によつて蝕ばまれた殿堂に過ぎない。壮麗な外観はしてゐても、中心はがらん洞になつてゐるのだ。世の中はきつと変る。変らずにはゐない勢になつてゐる。では、どんな世の中になるか。言ふまでもなく、日本の本来の姿である、天子様御親政の世が来るのだ。が、それまでには、まだ余程の年数が必要であらう。もつと、今の仕組の腐敗が深まつて来て、天子様御親政の要望が、民の声となつて叫ばれる時に於て、はじめて、世は変る」

御衛の言葉は一々、龍之介に深い共鳴を呼んだ。江戸に来て以来、彼の経験したことは、一つ残らず御衛の論を証明するやうなことばかりだつた。龍之介は江戸を去る決心をした。伴ふものは—兵衛はもとより、破裂、胴在、御猿、お藤、賑やかな旅がつづけられた。

が——

途中、お藤だけがゐなくなつた。どこへ行つたかわからない。恐らく、龍之介と破裂とのむつましい姿を眼前に見るに堪へられなかつたためであらう。

この物語には、語り残してゐる人物が、随分ある。二五郎がをる。目来和尚がをる。[illegible]馬守がをる。本多文七がをる。だが、この連中については、依然として、江戸にあつて、それぞれ生活をつづけてゐたと言へば十分であらう。なぜなら、かういふ雑魚のやうな連中の存在も、歴史の轉回には決して不必要ではないからだ。かうして連中が、せつせと世を腐敗させ、そして、その腐敗が極度に達した時、はじめて維新の機運が強大な力を持つて動いて来たからだ。——（完）——

十月の天界文學
女詩人サフオも描く アンドロメダの異形

秋！十月！空は一轉した。かの南北に流れた天の河は東西に流れを更へて、カシオペイアのW型が高く懸り、北斗は地平に影を落して行く。そして天頂にペガススの大方形を鮮かに見ることが出来るのである。今宵静に秋思を十月の空に馳せて、星々の姿を眺めようではないか

★ ★ ★

十月ともなれば、梢に残る赤々とした夕陽が沈めば、古来人々の頭に忘れようとしても忘れ得ぬ宵の明星—金星が鮮かな光輝を投げるもの、更にそれに次ぐ明光を投げるもの、即ち木星が東南の空に浮かび上る。市中ならば大體午後七時半頃であるが、土地ならば、それよりもやや時間がおくれる。木星は地球の約十一倍、直径十四万二千七百粁、九つの衛星を伴つてゐるといふ大した星である

★ ★ ★

更にこの月は真東の空から土星が昇つて来る。その光は淡光色これは直径十二万八百粁と学者は計測してゐる。そして、地球からの距離は十一億六千万粁を示すといふ。土星といへば、近頃は余りものの説明にもよく扱はれるほどにこれまた人々によく知られてゐる星である。それといふのも大きな輪をつけてゐるので有名であるが、この輪の正體は実は星のかけらの集りで、輪に濃淡の縞が現はれてゐるのは、霙の如きものであるといふ

★ ★ ★

さて、ここに星座を見れば、ペガスス方形の一端からかの有名なアンドロメダ星座を望むことが出来る。また、カシオペイアの西にはセフエウス、東にはペルセウスを眺め、秋の宵空は西から東へ山羊、水瓶、南魚、牡羊の諸星座を数へることが出来る。これらは何れも小さい星々の集りではあるが、そこに秘められた傳説に、吾等は数千年の人間生活史を偲ぶことが出来るのである

★ ★ ★

ペガスス方形は、そのスケエアの中に恒星が少いために、判然と認めることが出来る。また、アンドロメダは北天の大星、ペガススに結びつけて、その形北斗に似る大柄な。これも見事なものにはないが、それよりも、われわれに興を起させるものは、この大星座のあたりにある一個の微塵アンドロメダ大星雲であらう。この大星雲は地球との距離八十七万光年、その実直径四万五千光年、しかも、驚くべし、一秒間に三百六十粁といふ奇怪なスピードをもつて、わが地球に接近しつつあるといふ

★ ★ ★

けに、宇宙の廣大無辺なことはここにもその一端をうかがふことが出来よう。しかも学者に依つてはこの大星雲の辺りはわが天の河宇宙とは全然別個な宇宙ではあるまいかと説く人さへある。旋風の如く渦まく大星雲の姿は、既に西紀九百〇五年の昔に人々に認められ、おもはせ、傳説の星アンドロメダは西紀前七百年の昔に於て、かのギリシヤの女詩人サフオや劇作家ソフオクレスに依つて描写されたことは、西洋文学史の語るところかの銀河に乗つたエチオピア王ケフエウス、その妃カシオペイア、王女アンドロメダ、その女怪退治の勇者ペルセウスが描く大空の舞台劇は、すでにこれまでも度々述べたから省くとして、それらの傳説が空に挙げられて、今日ひかるケフエウスは柘榴石星（ガーネット・スター）として知られ、ケフエウスは一宮、星圖として有名である

★ ★ ★

なほ、この月現はれる牡羊は黄道十二座の首位を占め、二千年前には全天の原標、空のグリニッチたる春分点はこの座にあつた、従つて、黄道十二宮の首宮は牡羊宮とつて、牡羊座とは全く一致してゐたのであるが、今日では牡羊座は星座の名となり、白羊宮は單に黄道上の区分を示すにしかすぎなくなつたのである。今や十二宮は歳差のために、黄道と共に漸次西へ移動して行くために、白羊宮の原点たる春分点は牡羊座にはなくて、魚座に移動したのもまことに奇といふべきであらう

『綴方教室』につき

少女の綴方が劇になり、今度は映画となつた。劇の方も大分評判がよかつたが、更に映画となつてから、一層人々の注意をひいてゐるやうである。少女の綴方に現はれた愛すべき小市民層の日常は聴衆の生活と驚くべき距離を持ち、特異な生活の匂ひは鋭刀を持つた存在となつて見るものの心を捕へる。

先づカメラは荒川放水路から出發して四つ木橋を渡り、葦の群生した堤を暫らくたどると低い湿地の部落に出る。此処が江東から集つて来た人々の建てたバラック區域で、無智で善良で貧窮で然も貧困を背負つて一年中を追はれ詰めの人達が住む東京新市域の葛飾區、豊田正子（作者）の育つた家もその中にある一軒のブリキ屋である。映画の構成は正子の学校生活に中心を置き、一、二、三学期間の出来事に区分統制されてゐるが、学校生活を描いた点では特に大木訓導が綴方指導に熱心であるといふ以外中心のポイントは[illegible]せいぜい映畫の進行上に挿入されるだけで、教室の場面などもつとカツトしてもよく、寧ろ重点は葛飾界隈の日常生活の描寫におかれ、興味も亦其処に集中されてゐた。

正子の家は二室間切りの長屋で、ブリキ職の父さんと無口で心配ばかりしてゐる母さんと弟二人の五人暮し、雨でも降ると父さんの仕事はなくて直ちに一家の御飯にも困る。すると吞気な父さんは「明日は明日の風が吹くよ」とばかり[illegible]になつて[illegible]、母さんは又しても独り溜息である。子供達はその割に明朗さを失はず時には腹が空かぬやうに寝ても眠らされる事もあるが、食にありつけばケロリと忘つて了ふ程天真そのまゝの子供達である。

映画の山は大體二つの事件に置かれてゐる。一つは綴方「うさぎ事件」で他の一つは大晦日の出来事である。「うさぎ事件」は向ひの小母さんが田舎に帰る際うさぎを正子にくれるが、其時梅本さんはケチだからあんたの方に上げると云つた小母さんの言葉をそのまま綴方に書き、それが雑誌に載せられたのである。正子は初めて自分の作が雑誌に出たので有頂天になつて帰ると豈計らんや此梅本さんは父さんが仕事を貰つてゐる親分であつた。綴攻撃は可憐な正子一人に向けられ泣くより外術もなく、大木訓導が「悪気で書いたのではなし、悪気もないから」と詫を入れて漸く事件が納る。

第二の「大晦日事件」はお人好しの父が仲介者に騙されて正月を控へた金を捲き上げられ酔ひつぶれて帰宅する出来事で、これによつて正子の家の[illegible]は勿論泥の[illegible]に帰して了ふのであるが、自棄に陥つた父の[illegible]人な父の心を[illegible]、一家の者は[illegible]も玩具も忘れ、正月の来るのも忘れて埋れた残台のやうな心を大事に抱いて寂しい大晦日を越すのである。貧しい者に与へられる温い心の輝が感じられた。

結局正子は卒業式を終へると女工として何の屈託もなく朗ろ朗く[illegible]ものの、[illegible]近所の工場へと[illegible]も結びしとなるのであるか。無智と貧乏と不潔に包囲された部落の日常から、善良な心、温い心、安易な心等を拾ひあげて迫力ある生活断片を浮彫させた点「綴方教室」の成果はあると思ふ。俳優は高峰秀子の主人公とその弟がよく、徳川夢声の父も悪くはなかつた（寫眞は綴方教室の一場面、徳川夢声と高峰秀子）

カナ文字ニュース

△北部大別 ライン ノ 要衝 新店 ノ 総攻撃 ヲ 開始シタ ワガ部隊 ハ 一線 マタ 一線 ト ツギツギ ニ 敵陣 ヲ 突破シテ スデニ 新店前面 一キロ半 マデ ススミ ワガ軍 ノ 攻撃 ハ イヨイヨ ハゲシク ナツテ キマシタ

△ソガ 海軍航空部隊 ハ 三日 悪天候 ニ モ カカハラズ 廣西省桂林 ヲ クウシフ 次デ 粤漢線 ノ 韶關 ヲ 襲撃シテ 敵ノ軍事 施設 ヲ [illegible]ゲキ シマシタ

十月の園藝

花園の仕事 気候のよい中秋の季節の園藝のお仕事は楽しいものです。土に親しみ日光を一杯受けて家中でこれにかかりませう。前月から引続いて、秋播き草花種子の播下、球根の植付け等を行ふ他、先月下播した草花類の苗の仮植、[illegible]その他の草花類の播[illegible]、手入、寒害草花類の保護等をしなければなりません。

播種 前月播種しなかつた秋播き草花類は、晩くとも、この月の上旬に下種しなければなりません。スヰートピー、ルピナス等は暖地では、今月播いた方が成長しなくて、却つて成績がよく、[illegible]みのすることがありません。

植付 秋植球根の殆ど大部分は、今月中に植付けます。その主なるものをあげると、鉄砲百合、ヒヤシンス、チューリップ、フリージヤ、クロツカス、水仙、アイリス、アネモネ、イキシヤ、シラー、ムスカリー、バビアナ、トリトニヤ、ラナンキユラス等。

牡丹は本月上旬に植付けて、冬までの間に十分に根を張らせなければなりません。

○牡丹の植付け方 肥沃な土質で、排水のよい、さりとて乾燥に失しない用土が最も適当であります。自然に求めることは到底不可能ですから、荒木田土五、肥土二、腐葉土二、砂二くらゐの割合に混ぜたものを用ひます。花壇の形状は如何やうでもお望みですが、平地より幾分高く土を盛るやうにした方が排水がよく、且つ風通しからも工合がよろしいです。そして日当りがよく、風通しのよい、しかも北風の当らぬところなら申分ないです。すつかり用意が出来ましたら、土地を一尺くらゐの深さに掘り下げ、各株の距離を三尺くらゐとし、苗木の接ぎ目が二寸くらゐ地下になるやうに、植付けます。牡丹苗のものならば、必ず接ぎ目を結へてある繩または棕櫚繩などを切り取つてから植付けます。

○苗の仮植 先月下播した草花類は、冷床に仮植しなければなりません。

○採種 朝顔その他の草花の種子は、降霜前に採取して、調製し乾燥の後、貯蔵します。若し、降霜前に充熟しないときは、これを刈り取つて暖い日陰に吊し、後熟せしめて採取します。

○防寒 本月の下旬になりますと寒気が北から下つて降霜することがあります、寒さに弱いゼラニューム、マーガレット、ベゴニア、アキランサス等はフレームまたは温室に取り入れて保護します。

海外小話

馬と別れる英國龍騎兵

時の流れと科学の進歩とは遂にあの有名な英國の龍騎兵から馬を奪ふことゝなつた。再軍備工作に邁進する英國陸軍は、最近漸くその騎兵部隊を機械化部隊に改編しつつあるが今度光輝ある傳統を持つて、近代的な機械化部隊に改編される事となつたスコットランドの第四、第七ロイヤル龍騎兵団は過般ゲヤールス・グランド市街の[illegible]下に、百五十年の長き歴史に訣別を告げる最後の乗馬行進を行つた。この際グランド将軍はアーサー・ソリーフラッド少将から寄せられた次の如きメツセージを朗読したが、ながき傳統と共にその愛馬と訣を分つ龍騎兵将士の涙を誘つた

「馬は今や國防用具としては既に過去のものとなつた。諸君としても諸君の親友（馬を指す）が遠ざけられるのである。諸君は諸君の忠実なる友と今や別れるのである。然し諸君は必ず我が英國の誇りたる龍騎兵の傳統は永久にこれを保持するであらう」

五百年据置の賭金

米國ルイジアナ州のペイトン・ルージで僅か二弗五十仙の賭金で勝てば無慮二千四百八十二億四十九万六千五十弗と言ふ天文学的大金がまるく懐に飛び込むと云ふ素晴らしい賭が授受された。尤も其の大金が勝利者の手に握られるのは五百年の後と云ふことだから期間の長い事に於ても全く記録破りで、物好きなヤンキーも流石に[illegible]としてゐる。事の起りは斯うだ。ペイトン・ルージユのJ・Dストラー君、友人のR・E・コリンズと街を歩きながら六年前に作られた堅牢無比な[illegible]ルイジアナ州政府の建物を見上げて「此の建物は五百年は大丈夫かね」と云ふと友人のコリンズ君が[illegible]を述べて、其の結果お互ひに二弗五十仙を賭ける約束をしてしまつた。所が結果は五百年後でなければ判定しない。二人の賭金合計五弗を最近地方銀行に預金したが、これが複利で計算して五百年後の二四三八年には二千四百八十二億四十九万六千五十弗の大金となつて二人の中どちらか勝利者の子孫の懐に入ることとなるのださうだ。其の時になつて子孫が御家騒動でも起さなければ良いがと、吞気者の二人に引き代へ預かつた銀行が今から心配してゐる

世界一の老翁

人生七十古来稀なりと言ふのに南阿ベチユアランド（英國保護領）でこれは何とその倍もある百四十歳と言ふ土人が発見された。勿論はつきりした記録があるわけでないから、西暦何年生れと言ふやうなことは判らないが、二十歳の青年時代に、バストランド戦争（一八五一－八年）に参加したと言ふから恰度百四十歳前後と云ふ計算になるわけである。この老人は[illegible]で視力を失つたのと、両眼の白内障を除けば何處と言つて身體にも故障がない。百四十歳と言ふが本当なら先づ世界一の老人だらうが、この世界一の老人が[illegible]の妻が富年十六歳だと言ふから、この老翁の精力絶倫なことも亦世界一だらうと言ふ評判だ。英國では医学の研究材料にするため近く[illegible]を特派する等と言はれる

モスクワの牛乳飢饉

【モスクワ發同盟通信】最近モスクワで牛乳や各種乳製品が非常な缺乏を告げてゐるが、之が全く例の反スターリン派の[illegible]によると言ふのだから驚く。現在モスクワに於ける牛乳の[illegible]は驚く可きもので、普通の者は[illegible]店頭、如何に高價な代價を支拂つても之を手に入れる事は困難だと言はれてゐる。所がモスクワ停車場には毎日[illegible]な冷凍貨車で多量の牛乳や乳製品が到着しどんどん荷下しされるのだが、此の鉄道ミルクの罐は[illegible]、穴だらけで然も其の穴がハンダ附けにする代りに石鹸でふさがれてゐるのだ。之が汽車で揺られて来る途中太陽光線と激しい動揺ですつかり腐敗を来し荷を下ろすとプラットホームはミルクの川をなすと言ふ有様、たまたま市場に出されるものは罐の[illegible]で使用に堪へない、此のミルク罐を納めかせるのも、穴だらけにするのも更に之を石鹸のハンダ附けを行ふのも各地に潜在する反スターリン主義者の[illegible]であり、[illegible]に対する同情の結果なのだと共産党機關紙プラウダ紙は[illegible]声を大にして[illegible]必要を叫んでゐる

メガホン塔

▲[illegible]牛を殺す[illegible]一升位の中に[illegible]入れ、その中に投入して置けばよろしい（[illegible]）▲去る金曜日（三十日）の夜[illegible]（日活）▲十月一日午後七時ごろ、[illegible]（新生）▲前バス[illegible]（[illegible]）▲先日、中村[illegible]さん[illegible]（[illegible]）▲一日夕の[illegible]

[illegible]

商況（四日）

臺灣正米市場

前場			
▲一期蓬萊	寄 二、三	中 二、三	先 不申
▲二期蓬萊	[illegible]		
▲一期丸糯	[illegible]	不申	
中場			
▲二期蓬萊	[illegible]		
▲一期丸糯	寄止高 [illegible]	不申	

基隆在庫米

[illegible]

高雄在庫米

[illegible]

大阪期米前場

[illegible]

東京期米前場

[illegible]

神戸期米前場

[illegible]

東京銀行實株

[illegible]

東京國債前場

[illegible]

東京短期前場

[illegible]

東短取組喰合

[illegible]

東京長期前場

[illegible]

東長總取組

[illegible]

大阪短期前場

[illegible]

大阪長期前場

[illegible]

大阪砂糖清算前場

[illegible]

大阪砂糖現物

[illegible]

神戸豆粕前場

[illegible]

大阪綿絲前場

[illegible]

大阪棉花前場

[illegible]

大阪人絹前場

[illegible]

横濱生絲前場

[illegible]

神戸爲替

[illegible]

正金建値

[illegible]

株式 社債

[illegible]

爲替 金塊 銀塊 棉花

[illegible]

臺日案內

料金 [illegible]

書籍 支那大地圖 [illegible]

醫院 小林醫院 [illegible]

性病科 永吉醫院 西門市場前

內地土産 文旦とジャボン [illegible]

エラブ鰻皮 [illegible]

寫眞 カメラ中古品高價買入 [illegible]

時計眼鏡 和田はメガネ専門 [illegible] メガネ専門日光堂 [illegible]

料理屋 料理 辨金本家 仕出し [illegible]

金融 電話土地建物 [illegible] 電土建話地物 富士商事 [illegible]

藥種商 喘息にワンカ [illegible]

製靴商 靴 [illegible] 納品 [illegible]

ラヂオ器械 ラヂオは中川 臺北本町四 [illegible]

雑件 風味の良い平戸の摺味噌 基隆名物 平戸のかまぼこ 特許 胚芽精白米機 [illegible] 玉突臺 [illegible]

キユーピーマヨネーズ

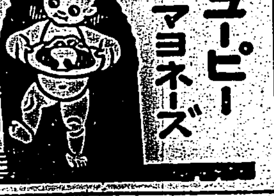

體位向上 美味栄養のサラダ料理を召上れ

グリコヲ モッテ オミマヒ ニ

洗ひ心地が實に爽かな！

ミツワ フレーク シャンプー

鱗片状だから洗ひ易く洗濯ソーダを含まぬか

ら赤毛切毛になる心配なく毛髪美を増します

新秋に貴女のお髪を何時もサッパリと！

ミツワ石鹸本舗
東京日本橋兩國・丸見屋商店

Z.31

臺灣日日新報
本日夕刊共十二頁
編輯兼發行人 佐々木
發行所 臺北市榮町四丁目 臺灣日日新報社

社說

銃後に於ける後援の徹底 茲にも皇國民の精華を期せ

一

戰爭の長いことにおいて、その他の重要なる諸點等においても、今次事變は實に吾國未曾有の大事件である。從て去る二日、聖上陛下が近衞首相を御召しになり賜はつた勅語にも、"時局の擴大する或は戰に死し或は戰に傷き、或は疫病に罹るる者少からず"と仰せある如く、國民としての最高使命に勇躍し、一身一家を犠牲にせる"護國の鬼"も其數少くないと共に、戰傷による不具廢疾等の氣の毒なる人々も當然多數を豫想せねばならぬのである。この事變による新しき社會事情に對し、國民は銃後の本務として"軍人遺族の援護"を必然に分擔し其の完璧を期さねばならぬ次第で、今五日より十一日まで一週間に亘り"銃後後援強化週間"が全國的に行はれる所以も、其趣旨は茲に存するのである。

二

この秋に方り、聖上陛下が、御內帑金三百萬圓を御下賜あらせられたのは本援護事業の資と遊ばされたもので、國民の齊しく感激措く能はざる所である。當然起つて其の援護事業に最善を盡さねばならぬのだが、特に勅語まで賜はり國家國民の努むべき所を明かにし給うたよは、愈々發奮、苟くも缺くる所なきを期せねばならぬ。固より政府に於ても、軍事援護事業には最善の努力を傾け、法に據る扶助としての軍事扶助法の外に、法に據らざる援護として、召集解除者の生業援護、遺兒の育英事業、軍事援護相談所、軍人援護事業助成等を國費に依つて地方團體や其他各援護團體の手を經て進めつゝある。

三

是等の諸事業を首尾よく達成するためには、どうしても國民が力を致せて、國家國民の爲めの犠牲者に酬ゆるの信念を一貫せねばならない。而も此等事業は、長年月に亘るべきものであるので、今日において強固なる基礎を築き、中途半端で事業が中止さるる様のこと無きを期さねばならぬ。而して何より念を要するのは出征軍人の家族や其遺族たちの生計であるので之については愈々年計調査を進め一時的でなく、永久に立ち行くの途を講じてやらねばならぬ。もう一つ大切なのは、遺族中の"父なき遺兒"の育英につき、溫き心を以て精神的にも十分なる指導や慰安供與に努めねばならぬことを是れである。何れにしても廣大なる國家扶助の精神が、國家の干城たり、又は干城たりし者に對し、萬遺憾なく及ぶであらうことを念願すると共に有ゆる銃後に於ける後援が、此際一段と强化さるる事を要望するものである。

隘口街を眼下に 黃龍山、鉢卷山を占領

【九江四日發同盟】張北、彭澤、柴田各部隊は夫々戰果を擴張しつゝ隘口街西面の黃龍山、鉢卷山(標高二百米)に突擊を敢行、四日午前十時完全に同方面一帶の敵陣地を占領し日章旗を揭げた

【〇〇山上にて同盟特派員發】小原部隊は當面の敵を擊破し二日午後二時半、標高線上の北高地を占領し、隘口街を僅か一粁の脚下に瞰制し將士の士氣愈々旺盛である

【九江四日發同盟】張北、彭澤から各部隊が占據した鍛冶屋山は隘口街に通ずる道路の東南方に當り約二百の敵死體が遺棄され生々しい激戰の跡を物語つてゐる、この重要な陣地戰に敗れた敵は今朝來黃龍山の谷間を隘口街方面、南方に向け敗走中でわが軍は時を移さず追擊戰に移つた、一方柴田、小原兩部隊は三日引續き隘口街西北方の高地に向つて肉迫朝來當面の敵を猛射中である。この日、わが陸の荒鷲は戰場上空を亂舞しつゝ銃爆擊を加へ、戰線に俄然活況を呈してゐる

凄愴な白兵戰を展開

【〇〇にて四日發同盟特派員】一日の二頭山占領に依つて飛躍的に戰果を擴大した新店附近左翼〇〇部隊は四日更に朝來砲兵隊の有力なる掩護射擊の下に新店東北方に聳ゆる人形の山頂を中心に展開する連山地帶を利して縱橫に構築された敵陣地網に對し果敢なる攻擊を開始した、敵は三日の我が攻擊に依つて遺棄死體六、七百に達する莫大な打擊を蒙つたが同夜八時頃より小癪にも我が前面に對し數回に亘つて逆襲を試み來り執拗なる抵抗振りを見せたが四日は更に後方より續々と新手を加へてその抵抗は頑強を極めて居り、敵銃砲火をものとせず肉彈又肉彈、敵陣地に突進する我が勇士との間に凄愴なる白兵戰を展開してゐる

壽石橋の敵を猛攻

【九江四日發同盟】三日午後三時頃の航空偵察に依れば瑞昌より信陽に向け西進中の我が有力部隊は馬鞍の西方二粁の耕家橋附近に進出し壽石橋附近の敵に對し猛攻中である

同善鎭を完全占領

【石家莊四日發同盟】中村、丁原の諸部隊は三日午後六時山西省平順縣同善鎭を完全に占領した、同地は樺樹嶺から垣曲縣に沁水方面に至る要衝で曾て敵軍司令部を設けたことのある樞要の地である

漢口攻略に一大威壓 不落を誇れる半壁山

【九江四日發同盟】海、陸軍協力の奮攻に遂にわが手に歸した半壁山要塞は別名半邊山要塞と云ひ九月二十九日陷落の田家鎭要塞と長江を扼して屹立し漢口の死命を制する重要なる獨立陣地である、同要塞は武穴の上流十二浬大冶の下流約二十浬に在る江流のこの一帶で急に幅を狹め僅か五百米に過ぎぬ所もある、この天然の要塞に築かれた半壁山要塞は奇嶮に峨んで百米餘の岩山が屹立した上に堅固を誇る砲台をもつて埋められ數十の砲門は江面を睥睨してわが軍の漢口進擊を阻んでゐたものである古くは三國時代呉の蜀、近世では長髮賊討伐の際難攻なる攻防戰が交へられたが未だ曾て陷落したことのないものだけに今回も敵が不落を誇つて漢口の水路防衛第一線陣地としたものでわが軍がこれに最後止めを刺したことは漢口攻略に一大威壓を加へるものである

共產軍に大鐵槌 策謀の一大據點は覆滅

【石家莊四日發同盟】久しく跳梁を極めて來た共產軍に對しわが〇〇部隊は突如行動を起し共產軍八路軍の根據たる五台を中心に附近一帶の掃蕩を開始し中村部隊は二日夕刻遂に同地五台縣城を占領した、これがため同地を根據として跳梁する共產軍は頭上に一大鐵槌を加へられた形である、かくて第八路軍の山西における策謀の一大據點は覆滅し今後の活動に致命的打擊を受けるに至つた、その一部は〇〇方面に向け敗走中でこれが全滅を期するわが軍は追擊一方として引續き掃蕩進軍しつゝある

艦艇七割を失つて 支那海軍氣息奄々 我が方の砲爆擊で

【九江二日發同盟】陸、海、空軍協力の前に武漢防衛の敵陣地は日一日と壓縮されて武漢の陷落は目睫に迫り最早時間の問題となつた、この間我が海上部隊に對し抵抗を試み得なかつた支那海軍は我が砲爆擊によつてその艦艇の七割を失ひ今や支那の自國軍隊と同樣窮迫奄々たる狀態に陷つてゐる即ち目下指揮する敵の第二艦隊(長江)は黃石港、漢口或は洞庭湖、岳州附近に點在してゐるがこの內使用し得るものは建寧、中山、海仙などの砲艦を含めて八百乃至二千噸級僅か十四、五隻を殘すのみで主として荷物の運搬などに使用されてゐる、現在までにわが方の砲爆擊によつて擊沈破壞されたもの或は自沈したものを合せると四十八隻で遠洋航海に堪へ得る大型艦艇は悉く擊沈し事變前の支那海軍が有せる艦艇數から見ると既に七割以上を失つてゐる

外相は當分兼攝 三大臣の諒解を求む

【東京四日發同盟】宇垣外相の辭任後の後任外相の詮衡は近衞首相の腹心で重光駐英大使及び有田八郎氏らの候補者を擧げ三日以來內交渉を行つてゐたが何れも難色があり急の決定は困難となつたので近衞首相が當分の間兼攝することに決定し四日夜首相官邸に米內、池田二相と荒木文相を招いて諒解を求めた、しかして今後の外相詮衡に關しては近衞首相が風見書記官長との間において協議することになつた

市民は熱狂的歡迎 ヒ總統エガーに着く

【エガー三日發同盟】ヒトラー獨總統はヘンライン黨首、ライヒナウ陸軍大將、ヒムラー親衞隊長を帶同、三日自動車で新ドイツ領に第一歩を印したが、先づアッシュ訪問の後エガーに到着、市民の熱狂的歡迎裡にズデーテン本部のビクトリアホテルに入つた、次いで總統はズデーテン黨首とチェッコ官憲との間に市街戰を演じたビクトリアホテル附近の戰跡を興味深げに視察した後ズデーテン・ドイツ人の歡呼に應へマーケット廣場で市民に左の如く演說を試みた

ドイツはズデーテン地方の解放のために戰ひをも辭せず、又如何なる犠牲をも惜まなかつた、今やズデーテン・ドイツ人はドイツの命ずるままにその全力を捧げ……

同ヒトラー總統は三日午後エガーを出發、更にフランツェンスバードに向つた

小林總督は四日夜離京

【東京四日發】小林總督は重要產業調查委員會特別委員會に出席のため滯京中であつたが四日午後九時四十分東京驛發列車で歸任する

チェッコ內閣近く改造か 擧國一致を實現

【プラハ三日發同盟】ドイツ軍のズデーテン地方進駐に依つてさしも紛糾せるチェッコ問題も茲に終局的解決に到達すると共にプラハではシロビイ內閣の改造機運が漸く濃厚化して來た、改造內閣は技術家本位で行政部、軍部、政黨代表を網羅し擧國一致が實現せられるものと見られる

チ國軍の撤退進捗

【プラハ三日發同盟】ドイツ軍はミュンヘン四國協定に基き二日以來引續きズデーテン地方への進駐を續行してゐるがチェッコ政府は三日ズデーテン地方へのドイツ軍進駐に伴ふチェッコ軍の撤退狀況につき次の如く公表した

チェッコ軍はドイツへの割讓地域中北部ボヘミアの第一區域……

昆明を金融上の一中心地に 國府各銀行が企圖

【河內三日發同盟】從來、軍事機關の奥地移轉とともに支那金融機關も多く雲南省昆明市に移動しあるので、支那各銀行が昆明を金融上の一中心たらしむべく企圖し奥地外人筋への消息によれば既に中央、交通、中國、中南など十餘の銀行が昆明に分行を開設した、……ことは、つとに指摘されてゐた

英政府が下院に動議を提出 五日討議の上表決

【ロンドン三日發同盟】三日再開の英國下院はミュンヘン四國協定を繞る政府反對派間に活潑な討議があつた後、チェンバレン首相、サイモン藏相並にマクドナルド植民相は下院に對しズデーテン問題の解決に就き英國政府の執つた外交政策を支持するやう次の如き動議を提出した

下院は最近の危機に際しよく戰爭を回避し得た英國政府の政策を承認し永續的平和確保の爲め盡してゐる政府の努力を支持する

下院は五日右政府の動議に就き改めて討議の上表決に附する筈である

前海相が痛擊

【ロンドン三日發同盟】チェンバレン首相の四國會談出席のため去る二十八日開會直後より休會中であつた英國下院は三日午後再開した、過般政府の外交方針に反對辭任したダフクーパー前海相は辭任の理由を說明、外交方針を痛擊した

更にチェンバレン首相は英獨共同宣言に言及して

所謂ミュンヘン四國會談の終りに際し、ヒトラー總統との間に英獨共同宣言を發表したが、右はドイツとの間に新しい協定を締結したものではなく新な義務を負擔したものでもない、英、獨共同宣言中には秘密は全然存在してゐないのだ、ヒトラー總統との會談は何等第三國を目標とするものではなく單にヒトラー總統との間に連絡を保たんとするものである、このことは現代外交にとり不可缺の要件であると信ずる

最後にチェンバレン首相は國防強化の必要な所以を力說次の樣に結んだ

吾々は英國を防衛し、その外交を有效ならしめるために我が軍備を益々強化する決意を新にする必要がある、余は飽くまで現實を直視するものだが今や我々が問題に接近すべき新たな機會が到來しつゝあることを感ずるものである

ソ聯は歐洲より驅逐 英獨佛伊四國間の 新ロカルノ體制結成か

【パリ三日發同盟】ミュンヘン四國協定の成立によつてフランスは大戰以來の外交政策に大修正を加へるの止むなきに至つたが今後殘るは佛、ソ相互援助條約のみでこれすら餘命幾許もなく目下パリ駐在中のリトヴィノフ外務人民委員はスーリッツ駐佛ソ聯大使とともに今後佛ソ關係が新事態に對應し如何に變化するか重視してゐる、一方ミュンヘンの英獨共同宣言はフランスに一抹の不安を與へたがダラディエ首相に對する二日附チェンバレン英首相の信書により稍安心した模樣である、パリ政界ではヒトラー獨總統とチェンバレン首相の數次の會談において英、獨兩國間の諸懸案につき相當突込んだ話議が行はれたものと觀測し恐らくその中に次の諸項を含むものと見てゐる

一、地中海安定
二、經濟財政協力
三、植民地再分割
四、空軍協定
五、軍備制限
六、不可侵條約の締結

若し今後右の諸項が漸次實現するとすればフランスもこれに追隨するのは明白でソ聯邦は遂に歐洲より驅逐されることとなるべく英獨佛伊四國間の新ロカルノ體制結成の實現が可能となるものと見られる

五國不可侵條約の締結を示唆 ホーア內相が下院で

【ロンドン三日發同盟】ホーア英內相は三日下院でチェンバレン外交擁護の演說を行つた際、新チェッコ共和國の保障に言及し英、佛、ソ、獨、伊五國間に不可侵條約の締結を示唆して次の如く述べた

チェッコ國內に於ける各少數民族問題が解決された曉、英、佛、獨、伊の四國の新國境保障に加へて英、佛、ソ、獨、伊五國間で不可侵條約を締結し以てチェッコの新地位を保障することになれば新チェッコ共和國はスイスと同樣長く安全の地位を享受することが出來よう

四國協定成立の經過を詳細報告 英首相が下院で演說

【ロンドン三日發本社特電】三日の英國下院で行はれたチェンバレン首相の四國協定成立の經過に關する報告演說の要旨は次の如きものである

ミュンヘンの四國會議開催直前の情勢は非常に切迫し、遲延をゆるさぬ狀態にあり、非常なる戰爭勃發のあらゆる要素を備へてゐた、四國會議では再び英、佛、獨、伊の四國代表四ヶ國の共同責任のもとに主要點の適用條件を決定したのである、同會議の眞の成功は四大國が何等人命の損失なくして極めて困難なる對策を案出し、現存文明を破壞せしめるが如き大慘事を回避し得ることがわかつたことにある

政府はチェッコ政府の要請に基きイングランド銀行に對しチェッコ政府の必要とするクレジットを供與するやう要請した

ヒトラー總統の約束は眞實且つ誠實なものであり、ムッソリーニ首相の努力されたところは……

期日は廿日前後 臺北で開く重產特別委員會

【東京四日發本社特電】田端臺灣局長は本日大要左の如く語つた

昨日を以つて特別委員會の會議を終つたが、會議の狀況は當方の質問があつて說明があり、昨日第一日目は頗る詳細に亘つての質問があつた、而して會議としては頗る順調に進行した、……

△十四日神戶發大和丸 寺尾委員 田島、加藤、磯永、林……

高橋次官は九日來臺

……は臺灣重要產業調查委員會特別委員の一人として九日……

重產委員の來臺日割

【東京四日發本社支局特電】……

全國聯盟を結成 米穀小賣商業組合 全國協議會で決定

【東京四日發同盟】……米穀小賣商業組合全國協議會を開催した、……全國聯盟の結成を圖る筈である

樋口酒課長退官

……高砂麥酒會社常務取締役に就任し、……

……氏の依願退官と共に發令された同氏は在官十餘年八ケ月、本局を振出しに花蓮港、嘉義、臺中各支局長を歷任して再び本局勤務となり今日に至つたが、酒專賣の功勞者であり、今回の高砂麥酒入りは……懇望に依るもので退官を惜まれつゝ今後の活躍が大いに期待されてゐる

日支間の貨物運送 中旬から實施

【東京四日發同盟】鐵道省では北支に於ける新情勢に對應し日、滿、支經濟ブロックの達成を促進し日支間商取引の助長發達に資する爲め豫て關係鐵道及び汽船會社との間に協議を行ひ日支間の貨物直通運送制度の實施準備中の所、この程諸般の手續を終つて愈々來る十五日から實施の運びとなつた

一、連絡運輸取扱驛、鐵道省各驛並びに北支交通局線、京山線及びその支線の各驛(以上華北交通線)

一、連絡航路、差當り朝鮮(釜山安東間)經由のみであるが、近く大連航路經由も開始の豫定

一、扱ひ種別、貨物の扱ひ種別は差當り小口扱ひのみに限定するが將來の情勢に應じ扱ひ種別も漸次擴張する

人事

▲新財務局長 重要產業調查委員會出席のため上京中のところ五日蓬萊丸にて歸臺に決定
▲相良氏(大阪商船) 四日來臺(鐵道ホテル)
▲會田武治氏(臺灣銀行本店副支配人) 前臺銀東京支店より內地經由四日著任(鐵道ホテル)
▲長谷川敬氏(本社取締役支配人) 四日內地より歸社
▲楠正男氏 四日來臺
▲山下嘉門氏(三井物產臺北支店長) 四日高雄へ出張、七日歸北の豫定
▲非長氏(日本アルミ社長) 五日花蓮港より來北(鐵道ホテル) 六日高雄へ
▲陳啓峰氏(新興製糖社長) 四日蓬萊丸で上京
▲岡野伊三郎氏 四日來臺(鐵道ホテル)
▲松本維吉氏(三菱商事支店長) 二日夜行にて高雄へ、五日朝歸北の豫定
▲土居修重郎氏(富士洋紙會社專務取締役) 四日夜行にて南部へ
▲越後鉦一郎氏(金融商事社長) 四日朝歸、滿洲へ、十一月中旬歸臺の由

天無口

對支院と台灣、此の關係がどういふ風に置かれるかといふ事は、かなり關心の持たれる点であるが、それは要するに對支院が現地機關をどうするかといふ事に依つて定まるものであると思ふ▲併し政府でもそこまでは未だ決定してゐないやうだ、併し、政府で意圖してゐる對支政策の基礎事項について關係各官廳と連絡を密にするため組織するといふ"連絡委員會"に台灣側よりの直接參加は如何なものであらうか、拓務省を通したのでは隔靴搔痒の感を免れず、此の点、直接參加を良策としはせぬか▲次に帝國一致性を持たせるため諮問機關として大規模に設置されるといふ"對支審議會"にも台灣よりの參加が望ましい、特にこれは民間知識を主とするものであるから、台灣の要求によりこれを適任者に選任せしめ良いものであり、斯くする事が內・外地一體の帝國一致性に相應するものであると考へられる▲南方に對して、或は中央に向つて、口に"台灣より"と、ひたらされてゐるものの中には、かなり消極的を要するものもあるが、かうした点は十分に考慮されていゝのである。

日本無比(長距離)最新式優秀教育大殿堂

小學校卒業者 中女學校卒業者が 成功の登龍門

高等文官・判任文官・辯護士・辨理士・警察官・鐵道員
滿洲國司法官・書記官・執行官・律師・警士養成
中學校・商業學校・工業學校卒業資格獲得指導

本學ハ我國最大ノ綜合大學的大組織ノ下ニ獨創的ナル教科ト日本無比ノ長距離最新式優秀徹底教授ヲ以テ自宅勉學容易完全ニ各科諸學科ヲ修得セシメ各種資格簡易獲得指導ノ徹底ヲ期シ勤勞ノ傍ラ一擧榮光ヘノ資格ト將來ヲ確保ス

本邦最大の綜合大學制大組織 テレパカルト
帝國法政大學院
長距離(自宅ニ居テ學校ニ學ブト同ジ)學生(募集)

● 大學部法律學普通學兼修科 五百名 修業期間 正則科二ヶ年 速成科六ヶ月
● 大學部法律學專修科 二百名 修業期間 一ヶ年
● 高文資格科 二百名 修業期間 十ヶ月
● 中學科 五百名 修業期間 一ヶ年
● 商業科 五百名 修業期間 一ヶ年
● 工業科「機械科」 五百名 修業期間 一ヶ年
● 判任文官養成科 五百名 修業期間 六ヶ月
● 警察官養成科 五百名 修業期間 二ヶ月
● 鐵道員養成科 五百名 修業期間 二ヶ月

▼我國唯一の綜合大學的組織の隔地(自宅ニ居テ學校ニ學ブト同ジ)最新教授
▼自宅に居ながら長距離最新式優秀徹底教授
▼各種專門諸學科と共に中等普通學全科の(隔地)教授
▼工業躍進時代に即應し工業技術者への速成指導

テレパカルト(TelepaKult)とは、長距離最新式優秀徹底教授の意味であつて即ち地方自宅に居ながら學校の教室にあつて學ぶと全く同樣に實力の涵養を期することを得、從來の通信教授とは其の指導方法を異にする新時代の教授法である。しかも、本學の組織は我國最大の綜合大學的大組織であつて小卒・中女卒業者は必ず成業することを得る。隨時入學手續をとれ

大學部法律學普通學兼修科 司・滿洲國高等文官・判任文官・律師(ノ資格獲得指導ヲ爲ス) 本科ハ最新式教授法テレパカルトニヨリ小卒・中女卒程度一擧高等文官・辯護士・辨理士・婦人保護……

大學部法律學專修科 司・滿洲國司法官・書記官・執行官・律師・警務官(ノ資格獲得指導ヲ爲ス) 本科ハ最新式教授法テレパカルトニヨリ小卒・中女卒程度一擧判事・檢事・辯護士・辨理士・計理士……

高文資格科 七級試驗)及高文豫備試驗ノ受驗ニ必要ナル者ニ徹底的完全指導ヲ爲ス 本科ハ最新式教授法テレパカルトニヨリ小學卒業者ニシテ高文資格試驗(高等試驗令第七條試驗)……

中學科 期間ニ完全確實ニ中學卒業程度ノ學力ト資格ヲ獲得セシム 本科ハ最新式教授法テレパカルトニヨリ小學卒業程度ヲ……

商業科 スル者ニ最短期ニ完全確實ニ商業全科ノ徹底的指導ヲ爲ス 本科ハ最新式教授法テレパカルトニヨリ小學卒業程度ニテ中學商業卒……

工業科 機械科 技術者タラムトスル者ニ最短期ニ完全確實ニ機械工學ノ徹底的指導ヲ爲ス 本科ハ最新式教授法テレパカルトニヨリ小卒・中女卒程度ニテ機械工學ヲ修得……

判任文官養成科 ・各府縣廳・各裁判所・警察署・鐵道・遞信等各官廳判任文官(滿洲國官吏)ノ資格獲得指導ヲ爲ス 本科ハ最新式教授法テレパカルトニヨリ小卒・中女卒程度ニテ一躍各省……

鐵道員養成科 格獲得指導ヲ爲ス(現ニ我國各鐵道局ニ於テ每年一萬人ノ大量人員募集) 本科ハ最新式教授法テレパカルトニヨリ僅カ二ヶ月間ニ鐵道從業員(驛員・傭人)ヘノ資……

警察官養成科 警手・滿洲國警士・同鐵道警護隊員(ノ養成ヲ爲ス(現在各警察署大募集中) 本科ハ最新式教授法テレパカルトニヨリ僅カ二ヶ月間ニ外地・朝鮮・臺灣府縣道廳・各……

本學各科中 一科を選定して 即時入學せよ

本學は我國最大の綜合大學的大組織の下に適切なる長距離最新式優秀徹底教授法により全日本青少年の爲め長距離教授を爲し來れるも其の指導組織の斬新卓拔は實に日本隔地教育界の王座を占むるに至つたのであるが更に今回時代の要求に應へて茲に「工業科」「機械科」「商業科」を新設し我工業界・商業界に眞要なる地位を占むべき者の育成を期した。斯くて本學は我國最大の綜合大學的組織の一大陣容を成し、ここに昭和十三年度秋季新學期新學生の入學申込受付を開始した。全日本の青少年諸君は本學の新時代に即した進步的にして且つ優秀無比の教育テレパカルトに學ぶべく即刻入學手續をとられよ。

自宅ニ居ナガラ學校ニ學ブト同樣ノ教授

(TelepaKult) テレパカルト

入學案內書 規則 至急「志望科記入」ハガキにて請求次第無代進呈する

人員ニ制限アリ申込順ニ願書受付定員締切前入學手續ヲトレ

東京市下谷區上野櫻木町三九
帝國法政大學院

全國米穀收穫豫想 六千四百七十萬石
前年より二分三厘減少

【東京四日發同盟】農林省最終發表、九月二十日現在に於ける第一回全國米穀豫想收穫高は六千四百七十五萬八千七十石にして前年實收高に比し二分三厘の減少、前五ヶ年平均實收高に比すれば三分一厘の增加である

本年度(內地產)麥實收高減る
—農林省發表—

【東京四日發同盟】農林省發表に依る東北及び新潟、長野各縣に於ける本年麥實收高は左の如くであるが右の內小麥に就て見れば既發表の三府三十五縣分との合計では八百六十二万四千餘石となり、前年實收に比し百六万四千餘石（一割一分）の減少で、十一月初旬北海道分の發表を俟つて全國合計が判明する訳であるが、假に北海道が豫想收穫高通りの三十万餘石の實收を見るとしても結局本年の小麥實收總高は確實に九百万石台割に終るものと見られる

農林省發表、東北及び新潟、長野各縣に於ける本年度實收高（單位石）左の如し

		前年末實收高に比し	
大麥	一、〇五九、六〇七	減	二九、五五九
裸麥	二六、八二三	減	四、六六四
小麥	六七一、四四四	減	二〇〇、六六八

而してこれを前回發表したる一府三十五縣分と合計したる四十六府縣分に就て見るに本年實收高は

		前年實收高比較	
大麥	六、二〇三、六〇二	減	五一〇、四四〇
裸麥	四、九七三、五二六	減	八六八、七七〇
小麥	八、六二四、九九六	減	一、〇六四、七四一

臺灣精機工業
創立總會は九日に繰上げ

設立計畫中の臺灣精機工業株式會社は豫定を繰上げ本月九日午後二時鐵道ホテルで創立總會を開催することに決定した、尙創立の曉支配人として入社する人物の銓衡は當局に依賴し略ほ內定してゐる模樣である、因に松山に建設する工場敷地四千坪は既に買收濟であるが此の一帶には二期米が作られてあるのでその收穫後に地均しを爲し工場建設に取りかかることとなつてゐる

重要產業調整 特別委員會
廿一日頃臺北に開催

臺灣重要產業調整委員會特別委員會は三日の第二回會合にて一應打切り、次回は特別委員一行米穀視察の後臺北に於て二十一日頃開催することとなつた

島內郵貯は ぐんぐん殖える
三千萬圓到達は今一息

島內郵便貯金は九月も好成績をつづけ前月末に比して六十二万二千九百五十九円の激增を示し、九月末現在に於て二千九百七十三万六百二十円を突破した、これで三千万円は豫定の十一月よりも一ヶ月早く十月中には實現することが確定的となつた、なほ人員累計は八十二万八千八百五十九人で前月末に比し二万一千七百二十一人の增であつた、又四月以降九月迄即ち本年度前半期に於ける累計增加は金額に於て三百二十二万八千六百五十九円、人員十九万五千八百六人である

新竹州自動車運輸會社
赤司氏社長、四日創立さる

【新竹電話】新竹州下トラツク業者を統制せる新竹州自動車運輸會社創立總會は四日午前十時二十分より新竹市營業館にて開催、資本金百万円、株式數二万株、一株五十円半額拂込、株主五十四名、出席は委任狀とも四十九名この引受株數一万九千二百八十八株出資金九十六万四千四百円で總會成立設立委員長中村邦次郎氏議長に推され創立委員の一人石井貞夫氏より創立事項の報告次いで滿場一致定款を承認、取締役、監査役選任は知事の指名に一任左の如く決定

取締役社長 赤司初太郎 專務取締役 中村邦次郎 取締役 鈴木卓、陳汝昌、范姜添、岡山、永原喜太郎、安座上眞、赤松健 常任監査役 牧誠助 監査役 蔡乾松、石井貞夫、武文設

次いで取締役監査役の年俸を一万円以內と定め赤堀知事の祝辭役員の挨拶等あり同十一時半終了

油田開發に 新機軸
日本最初の 坑道掘り
新潟秋田の三ヶ所で 國營で實施に決定

【東京四日發本社特電】商工省では四日の閣議で決定する液體燃料自給促進費補助九万八千餘円（第一豫備金支出）と規定經費の節約復活一万八千円、合計十一万七千円を以て我が國最初の坑道掘に依る石油採取の實驗を開始する事となつた、石油の坑道掘は從來の井戶掘式に比較してその效率百%として實驗する油田は新潟縣の新津、東山及び秋田縣の桂根の三箇所で、その採油方法は先づ井戶掘式で採油不可能となつた油田の地底に縱坑を掘り油層に達して初めて橫に坑道を穿ち直接採油し油砂を採取するものである、右に關しては科學審議會でもつとに急速實施方を要望し政府を慫慂してゐたが愈々明年度を待たず本年度中に實施する事になつたもので、明年度も之に引[illegible]

事變貯蓄債券 けふより賣出し
各銀行割當分は殆ど豫約濟の模樣

第五回支那事變貯蓄債券は愈々本日から二十日迄全國一齊に賣出されるが、既報の如く今回は特に大衆を對象とする小口債券とて內地各方面共に[illegible]島內でも郵便局[illegible]支店は既に一週間も前から店頭に全部豫約濟の立札を掲げ、其後の申込者には[illegible]をなしつつある位で各代理店銀行其他何れも同樣の市情であり、この度の貯蓄債券[illegible]一通りを待構へてゐる買入希望者[illegible]で今日より窓口賣りする郵便局に於いて買求めればよいであらう、尙各州の割當數は左の通り

臺北州	二三、二〇〇	臺南州	二三、二〇〇
新竹州	二、三五〇	高雄州	五、二〇〇
臺中州	七、三五〇	花蓮港廳	一〇
澎湖廳	九八〇	臺東廳	二一〇
計	五九、〇〇〇		

花蓮港工場は 將來二萬八千屯迄擴張
日本アルミ 井坂社長談

日本アルミニユーム會社花蓮港工場地鎭祭參列のため來花中の井坂社長は語る

我が社が花蓮港に工場を建設することに決定した第一の理由は東部地方は電源が豐富で然も最も低廉に供給される見込がついたからである、最初の方針は第一期計畫として二万數千キロの電力を起し高雄工場よりアルミナを送り年產四千トンのアルミニユーム製品を生產し將來八千トン生產に迄擴張する豫定であつたが最近に於ける四圍の事情は到底かかる消極的な計畫を許さず一日も早く大量生產の必要に迫られ今回豫定計畫を變更して一躍年產八千トン能力の工場建設を斷行するに至つた次第である、その工程は原鑛を南洋から直接搬入し築港を以て花蓮港に運ばしめアルミナからアルミニユームの精製まで一貫作業を實施するもので更に附帶事業としてはマグネシユームの精製をもやる計畫である、尙將來電力の供給が可能ならば二万四千トン位まで大擴張をしたい考へである、工場の作業は取りあへず工場敷地の整地に着手し一方建築材料の整備をして取りかかる段取りで本年末か明年三四月頃になろう、そしておそくとも昭和十五年三四月頃迄には工場を完成し製品を出す計畫である、製品の搬出に就ては現場から築港岸壁まで鐵道敷設をするか又は運河を開鑿するかは問題であるが運搬能力及び運搬作業から見ると運河の便に依る方が得策である、現に總督府に於ても第一期築港計畫が實施される場合は運河開鑿の意向あるやに聞いてゐる、次に東部に於ける電力統制問題は將來東部に企業を計畫し又現在計畫しつつある事業會社に取つては重大案件であるが、私の見解としてはやはり先づ自家發電制度を採用し內地の資本家をして、事業を計畫せしめて電力の利用を圖るがよいと思ふ、東部の如き交通不便な土地に內地の資本家が投資をする意向は一に電力が豐富でコストが極めて低廉につくといふ好條件に惹されてゐるに外ならない、當局者の意向としてはもし電氣事業に獨占を許すならば企業家は却つて自由に有利な方法をとつて事業を起し、[illegible]統制會社から供給され[illegible]

大取組の蓬萊 呆氣なく納會
漸く老境を思はす

臺灣正米市場當限納會の場面は五百六十車の大取組を持越した蓬萊は波瀾を豫想されたが立會へば双方の無氣力に呆氣なく十一月當限內を續け十一円二十二錢中心に三二、四錢と僅か二厘幅の動きに過ぎず二十四錢と納會、受渡高は三百五十一車受渡値は十一円二十三錢、丸糯當限は五十九車を持越したが霧南、和豐の受腰に留方前場き十二円九十七錢迄昂騰して納會、受渡高二十三車、受渡値十三円十二錢、二期蓬萊中物は乘替買に小戻り十一円卅錢と三十高に寄り中場では二十九錢と小緩み、二期蓬萊は十一円六十四錢と硬らず、當限落の後場は閉店休業の有樣二期蓬萊が六十三錢で一車出來たのみであつた、この頃の仕手は全く無氣力で組合員も骨拔きの有樣老朽を思はせるものがある、米管特別委員一行の來臺を控へて市場當事者は委書記長は先月末より當分不在のこととなり貝山理事長は[illegible]

一般豫想より增收
蓬萊は場外で軟化

引跡の內地米收穫豫想細數發表は前年より稍劣かつたが、一般豫想よりは稍多く前五ヶ年平均よりは良好であつたので、場外の人氣は四、五丁方急軟化し殊に蓬萊中限は[illegible]車と云ふ大受渡しの後だけに之が限逍り豫想されて居り、午後七時現在は十一円二十七錢出來、二期蓬萊先は十一円六十錢出來アト買手早へであつた、尙新市二期蓬萊十一月二十五日限は八十方下鞘豫想、丸糯は來る十一日より十一月二十五日限が上場の見込であるが之は早く人氣を呼んで居り十三円四十五錢にて出來てゐる

臺北金物商同業組合計畫

[illegible]鐵鋼を實需者に配給する關係上の爲めには台灣鋼材配給會社といふ配給統制機關が出來、時局柄相當窮屈ながらも國策に順應して配給統制が行はれてゐるが、家庭用金物を始め建築用及び工具等の小物類を商ふ台北の小賣金物商には從來組合の設けなく此の非常時局に對する政府の方策に順應する上に於て不便勘からざると、其筋の慫慂もあり一方又業界の改善發達及び業務の統制を圖る必要もありとし目下台北市金物商同業組合[illegible]

東臺灣電力 愈よ具體化
資本金三千萬圓程度 四社の參加決定

創立の緒に就いた東臺灣電力興業會社の發起會は二日東京に於て開催され、上京中の森交通局總長、佐々木電氣課長が出席したが同會の結果、日本アルミ朝鮮化學工業から起業委員を出し、起業委員は參加各社に對して事業計畫の提出を求めることになつた、よつて目下東京中の日本アルミ社長井坂孝氏の歸臺を待つて委員會を開催、委員長を選定し、いよいよ創立に關する具體的準備を進めることになつた、新設會社の第一期計畫の參加は日本アルミ、朝鮮化學工業、電化、東邦金屬の四社、資本金三千万円程度で、日本タルク、台灣電化工業、タロコ電化の參加は第二期計畫として約束されてゐる模樣である

佐々木電氣課長 歸臺を延期

東臺灣電力會社創立準備のため上京中の佐々木遞信部電氣課長は八日歸臺の豫定であつたが會社創立準備の促進をみる迄歸臺を延期することになつた

高雄興業會社 第二回拂込徵收

【高雄電話】創業第二年を迎へた高雄興業株式會社では高雄市區計畫の土地事業を計畫によりいよいよ本格的に砂利配給その他の事業に乘り出すこととなり、流動資本の豐富なるを圖る必要上十月二十一日を期して第二回拂込徵收をなすことに決定した、徵收金額は一株に付き十二円五十錢であり、これに依り同社の一株當り拂込金は三十七円五十錢となり、資本金額四分の三拂込濟となるわけである

臺北商工會解散

臺北商工會は臺北商工會議所の設立によりその事業の總てを引繼ぎし解散すべく準備を進めてゐたが愈今月中旬解散總會を開く事となつた

【カイロ三日發同盟】エジプト農務省は三日一九三八、三九年度のエジプト棉第一回收穫豫想を七百六十九万一千カンタールと發表した、右は前年度の實收高に比し二百十二万四千六百カンタールの激減に當り一九三三、三五年度以來の最小記錄である

期米 內外商況欄（四日）
收穫豐富に弱人氣 頭上晴模樣に止安

堂島米況前場

【大阪四日發同盟】內地米第二次收穫豫想の豐富數字に人氣は弱張つたが今朝は天候が大受に晴れ大買物あり一円二十四錢と四丁高に寄つたが頭上の晴れ模樣に嫌氣[illegible]

堂島米況後場

【大阪四日發同盟】後場は米收穫豫想の發表も終り[illegible]

堂島雜觀

【大阪四日發本社特電】株も動かないが米も動かない[illegible]

米界餘聞

【大阪四日發本社特電】[illegible]

大阪期米後場

[illegible]

東京期米後場

[illegible]

神戶期米後場

[illegible]

東京銘柄前場

[illegible]

砂糖 押目買潜在に堅調

【大阪四日發本社特電】[illegible]

島內現株相場

[illegible]

大阪重要商品

【四日本社特電】

[illegible]

東京市中コール

【四日本社特電】

[illegible]

日銀帳尻（單位千円）

[illegible]

大阪短期後場

[illegible]

大阪長期後場

[illegible]

東京長期後場

[illegible]

東京短期後場

[illegible]

絲況

大阪綿絲後場 [illegible]

大阪棉花後場 [illegible]

大阪人絹後場 [illegible]

橫濱生絲後場 [illegible]

穀肥

神戶豆粕後場 [illegible]

神戶穀肥市中相場 [illegible]

下關麥粉相場 [illegible]

大連特產前場況 [illegible]

大連特產後場 [illegible]

大阪砂糖現物

【四日本社特電】[illegible]

大阪砂糖清算後場 [illegible]

株式 依然閑散保合
新東は逆日步續く

兜町前場況

【東京四日發同盟】[illegible]

兜町後場況

【東京四日發同盟】新東逆日步關係から踏み上げられたが何分全般的の刺戟材料と見るべきものなく[illegible]

財界 株界

大阪短期跡氣配

【東京四日發本社特電】[illegible]

島內商況

臺灣正米市場後場

[illegible]

臺北籾相場

[illegible]

臺米現物相場

[illegible]

商業登記公告

[illegible]

公示催告

[illegible]

賣拂入札

總督官房會計課

[illegible]

大阪商船（臺灣出帆） [illegible]

近海郵船（基隆出帆） [illegible]

辰馬汽船出帆 [illegible]

大連汽船（基隆出帆） [illegible]

事業報告 昭和十三年九月末現在
組合員數 ……三、六二八人
出資金 ……九二、八八〇円
貯金（定期、小口）……三〇四、一二一円
諸積立金 ……二四、三一九円
貸付金（信用、擔保）……三三〇、〇七円
有限責任 臺南庶民信用組合

內科 小兒科 呼吸器病 台北市末廣町 淺井病院 入院隨意 電二四〇二番

齒痛頭痛はガオガンに限る

電話（賣買）金融 土地と家屋 商品券と債券 讓り店 臺北唯一の仲介機關 旭屋

防空資材御整備には先ヅ 竹腰商店へ御用命ヲ乞フ

五日より七日間！ 秋冬物大売出し ★お買徳週間★
銃後の固めは 先づ税金
今後の賣出しは 民族世界出して再三行ひます 銃後の皆樣の爲めに及ぶ限り奉仕致します
税金を大いに納める爲に
國家非常時の秋、國の爲、私共は商品を勉強致したいと思ひます 何卒一品たりともお買上の程御願ひ致します
松井吳服店

颯爽と！紙の靴
強くて耐水性のある『ワンス革』が登場

代用品時代は遂に紙にまで皮革の御用を仰せつける——世界大戰當時獨逸では紙製の靴を履いたといはれるが我國でも愈々紙からの人造皮革が工業化され日用の皮革製品代用として廣く發役しようとしてゐる。ではこの紙からの皮革代用品「ワンス革」とはどんなものか？解説して見る。

これは一口に云へば植物性纖維をヴイスコース液で處理し膠着したものである。纖維としては大體和紙やクラフト紙が使はれるが將來は桑皮でも新興代用纖維マオラン等でもまた同種の特色を附與することが出來るであらう。また植物纖維の外動物纖維としては綿絨、獸毛纖維等は特に強靭な纖維で皮革のやうな高級人造皮革用の基礎原料として既に研究完成されてゐる。纖維の結合劑としては普通有り勝ちのゴムや膠等ではなく、これではヴイスコース液の處理が特色となつてゐる。ヴイスコース液は強靭な膠着力と彈性を有ち、これを紙その他の纖維の基礎に浸して凝固させるとその際強く收縮して基礎の厚みは三分の一位になり從つて、纖維相互の絡み合ひは更に緊密化する。これを一旦緩み粘けてこれにグリセリン他特殊の軟化劑を加へて乾燥させると良く屈曲に堪へ纖維と伸びに富む人造皮革が出來上るのである。

×

纖維基材は一枚の場合とベニヤ合板のやうに纖維の方向に縱横に屈曲に強くする爲に數枚重ね合せた場合がある。更に縱横の交錯以外に面と垂直な方向にも纖維を絡合させることが必要だ。このためには纖維とヴイスコースとを一旦ねり合しこれを層に沿つて延して出來た際手の製品が造られてゐる。最後の仕上に於ては染色と艶出と種々の方法があり、皮革の場合も硝化纖維素の如く通氣性を失ふことを避けて耐ゆる摩擦に強く彈性に富む特殊纖料が選ばれ、この人造革の使命を生かしてゐる。從つて硝化纖維布とでもいふべき普通のレザーとは自ら質を異にするものであるが、なほその特色を舉げると纖維的な點で抗張力は天然革に勝るといはれ、柔軟且つ彈性に富み摩擦に強く而も通氣性を持ち耐水耐油性で吸水率は天然革より小さいといはれる。

×

次に原料方面から眺め有望な點をあげると、ヴイスコース液は各人絹工場で容易に得られるし、纖維原料でも一オラン初め桑皮、楮や雁皮の如き大な資源である山野の表皮も利用出來る。その他、和紙の副産物等まで利用し得る纖維、イラ草等の纖維の如く未だ利用されて居ない纖維の利用も前である。また皮革節約上の統制の際、紙原料に大なる活路と發展の機を與へるであらう。この人造革の使用方面も天然革のそれに近く廣いもので、特に皮革統制七割目の際、ベルト、パツキング、馬具、革砥等まで充分出來る見込みがあるとふかい頼もしい次第である。特殊な用途として防彈衣、防毒蚊帳、暗幕の如き軍用品、また醫療下のゴム引布製品の代用、或は肥料、セメントの如き袋の原料等にも向いてゐるのでその將來性は充分である。

紫外線の偉功
鹿の角を伸す

紫外線の生體に及ぼす影響については既によく知られこれを醫療的に利用され、諸種の皮膚病、結核性諸病或は佝僂病等に効果のあることは周知のことであるが、最近この紫外線が鹿の角の成育の上にも恐らく何らかの影響を與へるらしいといふことが、インスブルツク大學のシユーマツヒアー教授によつて發表された。

教授はオーストリー・アルプス地方の鹿の角が天氣のよい日の續いた、そして平均氣溫が平年よりも高かつた年に最もよく成長することを見出したのである。

世界一の大きな鏡

例のグリムおぢさんの『雪姫と七人の一寸法師』といふ童話の中に出て來る鏡、或はゆかしい日本の傳説「松山鏡」に出て來る鏡については既にお馴染の方も澤山居られる事と思ひます。しかしその世界で一番美しい姿が映るといふ不思議な鏡の話を物語つたグリムおぢさんでも、いまアメリカのカリフオルニア物理學研究所に据ゑられてある直徑二〇〇吋（約五六十六尺）に達する大鏡を見たら果して何と云ふだらうか。この大鏡は世界で一番美しい人の姿を映す鏡ではないが、しかしこの世で最も美しい星の光や、太陽の姿を映すためのものである。

△

ところでこの有名な大鏡は、名前はなるほど鏡であるが、皆さんがたが今までに見られたどんな種類の鏡とも似てはゐない。この大鏡はとてつもなく大きく、普通の人間の身長の三倍以上もの高さがあるので、研究所見學の人達は、この鏡を見るのに、まるで大伽藍のやうな大きな建物の一番端にあるバルコニーから眺め下さなければならない。しかもこれだけの距離を置いてさへ、それは鏡とよんでいいかどうか迷ふ位大きなものである。この大鏡はピレツクス・ガラスで造られてゐるが、その材料は例のピレツクス製菓子皿を造るものと同一のものである。そしてこの鏡は婦人のお化粧用の鏡などとはおよそ縁遠いもので、一その汚水を一杯溜め込んだコンクリートの円形タンクと呼んだ方が相應はしいやうなものである。

△

この大鏡は現在いまだ製作中で形を整へたり、反射率を決めたりいろいろの工作過程が殘つてゐるが、これが完成された曉にはパロマー山天文台に据ゑつけられ大望遠鏡として使用される筈である。

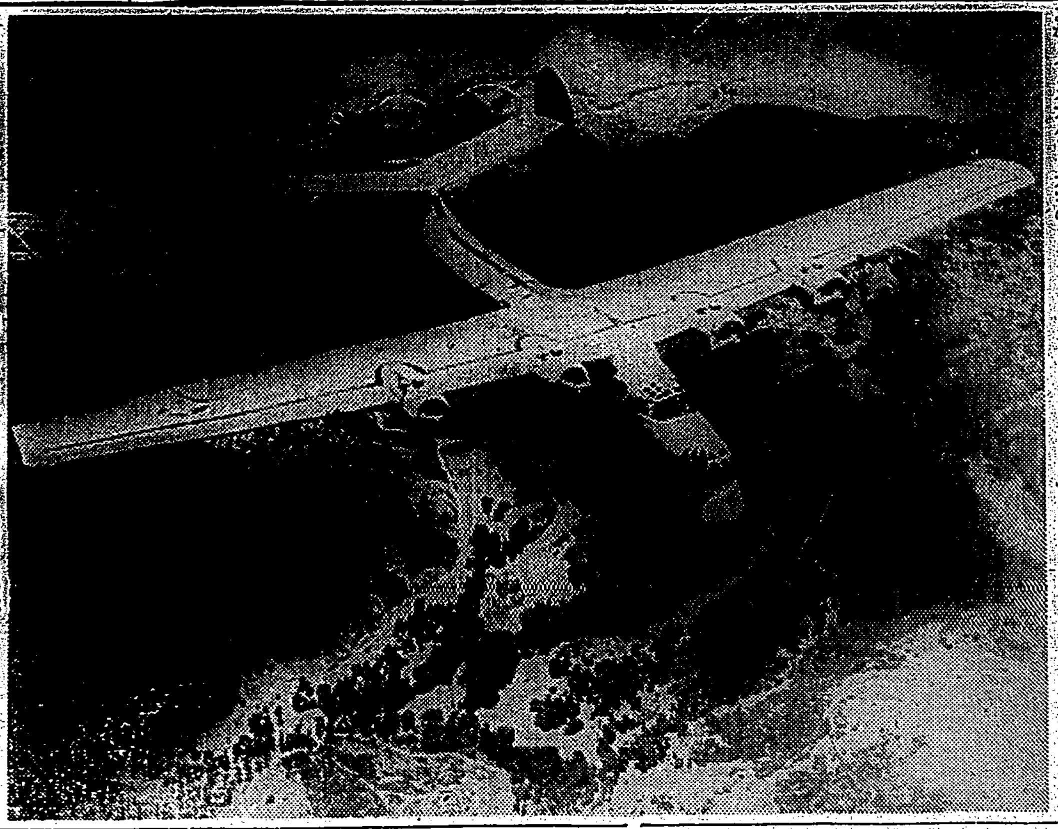

米國空の要塞　四万五千ポンドの爆彈と水箱を積載、千五十馬力エンヂン四基を備へた米國製の誇る空の大要塞

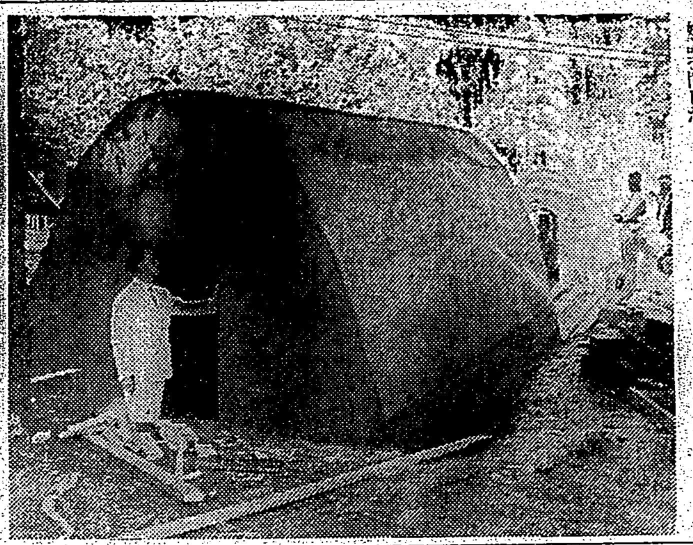

四時間で出來るトーチカ　スエーデン[illegible]カール・ビルナー氏は、僅か四時間で出來るトーチカの實驗を行ひ好評を博した

颱風雜記
東京科學博物館　百瀬文雄

僅々四日間の間に關東關西に亙り二度も颱風が襲來した。關東方面は横濱から東京へ抜けたので相當の被害もあり、特に京都の北東方面は今でも猶水浸しと云ふ狀態である。關西方面も多少はあり、窓の抜けたもの、屋根裂まで吹き捲くられたものは相當あつて瓦を飛ばされ、トタンを剥がれた程度なら殆ど各戸毎である。街路樹は將棋倒しとなり、庭木は根こそぎ引き抜かれたものもある。颱風の中心は七二五粍と報ぜられ、風速は三十一米と記録されてゐる。關西方面は關東より稍強かつたやうであるが、中心が都市を避けたので被害は遙かに少かつたやうに聞いてゐる。中央氣象台の統計によると、本邦並に本邦近海を通過した颱風の數は年平均十七回との事であるから相當に回數は多い譯である。時期は八月と九月が斷然多く十月と七月がこれに次ぎ其他の月は滅多にない

○

颱風の進路が本土を横斷してくれると被害も比較的に局部的であるが、本土に沿つて北上されると被害は殆んど全國に及び、偶々中心が都市附近を通過すると意外な慘禍を招く事になる。それなら都會地の被害は不可避であるかといふと、もう少し市民が科學的知識に目醒めて集團的に個人的に防禦に努めるなら遙かに僅少の被害に止める事が出來るであらう。現在日本

相當の被害もあり、見識を有する人でも今度の颱風が偶々九月一日の未明であつたところから、二百十日の暴風で、あと十日も經つと二百二十日が來る、昔の人は經驗から割り出してゐるから間違ひがない、等と自分も信じ子供等にも教へるのである

○

この二百十日は立春から數へて二百十日目に當るので丁度九月一日頃となるが、何も颱風と二百十日との間に特別の關係がある譯はない。ただその頃は稻の開花期であるから農村では暴風の來襲を恐れ厄日としてゐるに過ぎない。近來はラヂオも普及し、氣象台の發報も居乍らに聞けて颱風襲來の豫知に事缺かないのであるが、一般の人は颱風の來るのを恐れるだけで、其の防備に對しては何等科學的の考慮を拂はないのである。これでは如何に氣象台の發報が正確であつても何等意味はない譯である。筆者は氣象學者でもないが吾々の科學的常識の程度でも颱風に如何なるものであるかを知れば被害を防ぐことにも被害を少なくすることが出來ると考へる。[illegible]

事、治水工事の改良により河川の氾濫、低地の浸水を防ぎ、各家庭では僅かの配慮により被害を防止出來るであらう。

○

颱風は大きなつむじ風で、直徑も五六百粁から千粁にも亙るものが多い。颱風の中心は氣壓が低くなるから、風は中心に捲き込んでゐる。中心の前後左右で風の方向は反對となる譯である。颱風は全體として移動し、其の速度は一時間に五六粁の事もあつて、時々刻々に變化して行く。颱風の中心は颱風眼と云つて殆ど無風狀態である。風力の強いのは中心より若干離れた所で、上昇氣流を生ずるから上層の冷氣に觸れて雨を伴ひ所謂暴風雨となる。今颱風の中心が一地點を通過するのを觀察すると、始め氣壓が下つて天氣が惡くなり、次第に風が強くなり雨を伴ひ、暫らく暴風雨が荒れ狂ふと一時風、雨止まり、青空が見えたりする（即ち颱風眼が來た譯である）暫らくすると今度は前と反對の方向に強い風が吹き出し暴風雨となり、颱風は一過するのである。風速が加はるに從つて風壓は二乘倍して増して行く、今三尺と六尺の雨戸に眞正面から風が當つたと假定すると、秒速二十米の風の壓力は約二十一貫で、これが四十米となると八十四貫の壓力が雨戸を押す譯であるから却々[illegible]れより風壓は少い

○

昭和九年九月二十一日の颱風は四國の室戸崎の西方に上陸し、阪神地方を襲つて未曾有の慘害を與へた。中心の氣壓は六八四粍、風速は毎秒四十五米と記録されてゐるが、風速は二十分間を平均したものであるから瞬間的には六十八米ともなつたと云ふ。今度の颱風は七二五粍、風速三十一米と云ふから室戸の颱風より遙かに弱い

○

年中強風に曝されてゐる海洋中の孤島に棲むウミツバメ、グンカンドリ等は非常に風が強く、颱風中でも飛行し得ると云ふ。又其處に棲む昆蟲の如きものでは無翅か不完全な翅を具へたものが自然淘汰の結果殘る。これは寧ろ飛ばぬのが安全だからであらう

○

又サワガニは豪雨を豫知して陸から上つて大木の根本等の奥深く入つて危險を免れる。蛙や昆蟲の中には低氣壓に對して敏感に反應するものがあると云ふ。彼等は人間の感覺以外の未知の感覺によつて本能的に被害を未然に避けるのかも知れない。然し吾々は科學的に之を豫知出來るのである。彼等は本能的に害を免れてゐるが、吾吾は意識的に之を避けなければならない。徒らに自然の猛威に屈すべきではない

○

例へば天氣豫報により颱風の進路風力を知つたなら、雨戸、窓ガラスの強度を考慮して補強し、屋根には瓦當に釘を入れ、塀や樹木等の添へ木は風向きを考慮して施し、雨の吹き込みによる雨漏り、又天井を傷める雨漏をテープ等で適當に誘導して屋内浸水の濕氣による漏電を豫防し、万一停電の際を顧慮して懐中電燈、蠟燭、燐寸等は用意すべきであらう。それに畑[illegible]

黄熱病の媒介者發見さる

「黄熱」病といへば我が國が生んだ偉大なる醫學者野口英世博士を直ちに想起するであらう。博士は黄熱病の病原體を發見し、博士は後に黄熱病研究中これに斃されたが、爾來幾多の研究者からあらゆる努力を拂ひつつこれが研究を行ひつつあつたのである

「然る」にリオ・デ・ジヤネイロにおけるロツクフエラー研究所實驗室によつて、森林地方の森林地帶に住む蚊が黄熱病の媒介者であり、[illegible]

「ここ」數年前までは、黄熱病は一種の都市風土病であると考へられてゐたが、一九三二年以來森林地帶に研究が進められるやその森林に特有な性格が明らかとされるに至つた

「今年」の流行期には多くの森林蚊が捕獲されそしてこれらは、果して黄熱病を傳播し媒介するか否かを決定するために多くの猿を使つて實驗された

同地にあつて黄熱病の研究を進めてゐるのはブラジル政府の黄熱病研究所の國際保健部員のメンバー達である

植物の水冷裝置

今日多くの自動車や飛行機で實際に用ひられてゐる水冷裝置も、植物の葉にとつては別に新しい設明でも何でもなく、古い〳〵昔から絶えず設けて來た營みに過ぎない。それら植物の葉は、夏の暑い太陽が照りつけるときには、どうしたら自分の溫度を一定に保つことが出來るか、といふことを知り、そしてそれを忠實に實行してゐる。以上のやうな興味ある事實が、最近の實驗によつて明らかにされたが、この實驗と觀察を行つたのは、アメリカのコネクチカット大學のレイモンド・ウオレス博士、及びニューヨーク・ハンター大學のハロルド・クラム博士である。

從來植物の葉が發散する莫大な量の水蒸氣について、その役割は植物學者の間でも議論の一つの的となつてゐた。然るに今度の兩博士の實驗はその謎を一挙に解いてしまつた。即ちウオレス及びクラムの兩博士は特にこの實驗のために造つた感度の高い溫度計を以て先づ、自由に水蒸氣の發散作用が營まれてゐる場合の植物の葉の溫度と、次いで葉の兩面に油を塗つてこの作用を妨げた場合の溫度とを正確に計つて見た。そしてその結果は、明らかに自由に發散作用が營んでゐる場合の方が、[illegible]つてゐることが明かにされたのである

双兒大會にて　レークウツドで催された双兒大會で評判になつた老若双兒一對

一科學小話一

鐵鋼マグネシウムを使ふ新しい方法では、ゴムを堅く透明にすることが出來る

×　×

醫學研究の最近の成果によれば顏見は、耳の良い兒童に比し、その運動能力に於て全然遜色がないことが判つた

×　×

昔では一台の機關車が、たつた一〇〇哩走つただけで廢物になつてしまふ時代があつた。然るに今日の機關車は列車を引張りながら二、〇〇〇哩以上も交代せずして數十時間の連續で走ることが出來る[illegible]

小型顯微鏡の扱ひ方
★…中學生の勉强室

諸君はいよいよ勉强の期節に入るわけであるが、秋の季節に於ては山野に種々の自然の材料が得られるために、動物、理科などの勉强には非常に都合がいいわけであり、郊外に出れば、生きた地理、歷史の研究資料がたくさん見當りませう

×　×

さて、諸君の中には、學校で顯微鏡の實驗をされてゐる方もありませうし、また、小學の三、四年程度のものを持つて居られる方もありませう。そこで今日は小學年用の顯微鏡の扱ひ方について注意を述べて見ませう

×　×

小型顯微鏡は既におもちやではなくなり、四圓位でも二百五十倍以上の顯微力を持つたものがあります。もしも機會があつて、かうした顯微鏡を買ふことが出來た方は、おもちや扱ひせず大切に使へば諸君が大人になつてからでも役に立ちます

×　×

（一）扱ふ前には必ず手を洗ひ、よく拭いておくこと、手に濕りがあつたり脂氣があると、すぐに鏡筒を曇らせてしまひます

（二）硝子に檢査すべきものを挾んで載物台に裝置したならば、動かぬやうによく注意すること、動いてゐるのを氣がつかずに焦點が合はないものと考へ違ひをすることがあります

（三）集光反射の役をする鏡の位置に注意し工夫すること、光線は前方から受けるか、もしくは左方から受けるのがよろしい。硝子を挾むよりも先に、まづ鏡筒からのぞいて見て全面が明るく映る位置に鏡を止め、それから焦點を合はせるべきです

（四）非常に光線の狀態のいい場合で、よく掃除された鏡の反射を受けた時には、全面極めて明るく映りますが、何かチラ〳〵と眼に映るものがあります。これは塵埃もしくは、レンズそのものについてゐるホシで、かうした安い顯微鏡に於てはそれは致方がありません

（五）硝子を挾んで、鏡筒を覗くこの時、焦點を合せるために、歯車を使つて、鏡筒を上下させるのですが、學習用の小型にあつては上下の歯車の動きに多くの注意がなく開け放しであるために、鏡筒が極端に來ると、忽ちパチンと音がして動きからはづれてしまひます。はづれても力を入れて押せば元の如く動くのですが、いい加減、部分的に狂つてゐるために、引つかからないとなると面倒です。大體の焦點位置といふものはさうひどく狂ふものではないから、むやみに上下させてはいけません

（六）白い毛布の纖維、綿など白色のものを調べる時には赤インキまたはブリユーブラツクインキをうすめて、これで色づけしておいてしらべると、纖維の隙間その他細部がはつきりと映し出されます

（七）檢査すべき物質は、なるべく小部分を選ぶべきで、考へなしに大きなものを選ぶと困難です。例へば、[illegible]の中から煙草の片を一つ取つたとして少し離れた部分ならば、三百五十倍程度でさへも、円形内の約三分の一を閉ぢる、かつ異様な帯となつて現はれるといふ具合です、その名の示す如く顯微鏡ですから、相當に微細なものの方が檢査効果があります

ラヂオ科學
十月號　四十錢（送料二錢）
擴皮あつて平易、日本一安いラヂオ技術雜誌!!
物資節約勇員とラヂオ
代用品利用の高聲器修理
非常時と受信機の選び方
非常時局の經濟受信法
受信機試作上の注意
家庭ダイナミツクセツト
簡易な水晶發振器
マグネトロン發振器
オツシログラフの話
アマター本位短波入門
誰にもわかるラヂオの話
サウンド・ピクチヤーしの話
ラヂオ用初歩數學
其他ラヂオニユース研究記事
切要の眼鏡記事載・有名書店にあり
東京市芝區田村町一ノ一テキストビル
ラヂオ科學社　振替東京八三七〇〇番

讀書の秋におくる四名著!!
海野十三著　軍事小説集（傑作十篇收錄）東京空爆　定價一・五〇　送一〇
木々高太郎著　科學小説集（傑作十篇收錄）或る光線　定價一・五〇　送一〇
小栗虫太郎著　軍事小説（傑作六篇收錄）地中海　定價一・五〇　送一〇
小尾範治著　學校放送の實際とその利用　送十四

ラヂオニユース愛用　内閣情報部編　中部支那明細圖　一部五錢
日本放送協會編　放送ニユース解說　月三回發行
日本放送協會編　ラヂオ講演講座　月三回發行
◆家庭趣味講座放送講演書◆
日本放送協會編　ラヂオ年鑑　昭和十三年版
日本放送協會編　家庭メモ　第一・第二
日本放送協會編　家庭衛生メモ
日本放送協會編　四季漬物讀本
日本放送協會編　放送料理一千集
原又男著　家庭職業讀本
原又男著　女子新職業讀本
村上正雄編　買物讀本
東京中央放送局編　ことばの講座　第一輯・第二輯
服部嘉香著　訂改實用作文講話
堀内敬三・弘田龍太郎外二氏著　放送初等音樂講座
權威者十二氏著　アマチユア寫眞講座
三浦常吉他九氏共著　釣の講座
本阿彌光遜他著　刀劍談
宮休庵千宗守著　茶の湯講座
海野十三著　地球盗難
海野十三著　東京要塞
海野十三著　蠅男
◆ラヂオ技術參考書◆
土岐重助著　初等ラヂオ講義錄
原良一著　誰にもわかる配線圖の解き方
ラヂオ科學社編　實體配線附受信機回路一百集
ラヂオ科學社編　ラヂオ早わかり
ラヂオ科學社編　ラヂオの原理・動作・應用
松平維石著　誰にもわかるラヂオ用電氣讀本
原勇著　ラヂオ受信機組立讀本
原勇著　スーパー原理組立調整
ラヂオ科學社編　電子の原理・解說・裝置
日本ラヂオ通信學校編　ラヂオの豫備知識
日本ラヂオ通信學校編　ラヂオの基礎知識
日本ラヂオ通信學校編　ラヂオ受信機知識（上下）
日本ラヂオ通信學校編　ラヂオの修理知識
日本ラヂオ通信學校編　ラヂオの應用知識
日本ラヂオ通信學校編　全放送局技術試驗問題解答集
谷村功著　ラヂオ百問百答
兵男著　ラヂオと計算
友芳二郎著　テレビジヨンの原理と製作
森田孝一著　增幅器と受信機
黒田吾郎著　實用無線學
谷村功・山根太郎共著　ラヂオ・ポケツトブツク
日本放送協會編　ラヂオ技術教科書
東京市芝區田村町一丁目テキストビル（圖書目錄・代理部型錄）
日本放送出版協會

ラヂオの講義錄
校長　工學博士　山本忠興先生
今が入學の絶好期!!
内容見本進呈
東京市芝區田村町一丁目テキストビル
日本ラヂオ通信學校

複合粒子でズバ拔けて美しく附く水白粉
粒子に素晴しい新工夫！
（1）地肌から輝く様な美しさに附く
（2）近代的な明朗な色味！
（3）時間が經つ程一層美しさを增す
この複合粒子の素晴しい化粧力をぜひ一度お試し下さい！

明色美顏水
明色粉白粉　複合粒子でズバ拔けて美しく附く白粉！　白色・肉色・クリーム色・サンビーム・ラフシエル・オークル・アンバー
明色固煉白粉　白色・肌色